

PREGÃO ELETRÔNICO

n° 529/2024

CONTRATANTE:

MUNICÍPIO DE TIMBÓ, através da Secretaria da Fazenda e Administração

OBJETO

CONTRATAÇÃO DE EMPRESA ESPECIALIZADA NA CONFECÇÃO E FORNECIMENTO DE MAQUETE FÍSICA EM ESCALA 1:100 PARA REPRESENTAR VISUALMENTE A QUADRA URBANA DA PREFEITURA MUNICIPAL DE TIMBÓ, CONFORME CONDIÇÕES, QUANTIDADES E EXIGÊNCIAS ESTABELECIDAS NO EDITAL E ANEXOS.

VALOR TOTAL DA CONTRATAÇÃO

R\$ 31.325,00

DATA DA SESSÃO PÚBLICA

Dia 29/10/2024 às 08h30min (horário de Brasília)

CRITÉRIO DE JULGAMENTO:

Menor preço/ por item

MODO DE DISPUTA:

Aberto

PREFERÊNCIA ME/EPP/EQUIPARADAS

SIM



MUNICÍPIO DE TIMBÓ / CENTRAL DE LICITAÇÕES
SECRETARIA DA FAZENDA E ADMINISTRAÇÃO
EDITAL DE PREGÃO ELETRÔNICO Nº 529/2024

O Município de Timbó/SC, através da Secretaria da Fazenda e Administração (localizada na Avenida Getúlio Vargas n.º 700, Centro), representada pela Secretária da Fazenda e Administração a Sra. Maria Angélica Faggiani, torna público que realizará licitação, na modalidade **PREGÃO**, na forma **ELETRÔNICA, exclusivo para Microempresa (ME), Empresa de Pequeno Porte (EPP) e Microempreendedores Individuais (MEI)**, nos termos do art. 48, inciso I da Lei Complementar nº 123/2006 com redação dada pela LC nº 147/2014, da Lei nº 14.133, de 1º de abril de 2021, do Decreto nº 6.770, de 09 de março de 2023, e demais legislações aplicáveis e, ainda, de acordo com as condições estabelecidas neste Edital.

RECEBIMENTO DAS PROPOSTAS: das 08h00min do dia 15/10/2024 às 08h20min do dia 29/10/2024

ABERTURA E JULGAMENTO DAS PROPOSTAS: das 08h25min às 08h30min do dia 29/10/2024

INÍCIO DA SESSÃO DE DISPUTA DE PREÇOS: às 08h30min 29/10/2024

REFERÊNCIA DE TEMPO: horário de Brasília (DF).

LOCAL: <http://comprasbr.com.br>.

DISPOSIÇÕES PRELIMINARES

O Pregão, na forma Eletrônica, será realizado em sessão pública, por meio da **INTERNET**, mediante condições de segurança - criptografia e autenticação - em todas as suas fases através de **Sistema Eletrônico no endereço <http://comprasbr.com.br>**.

1. DO OBJETO

1.1. O objeto da presente licitação é **CONTRATAÇÃO DE EMPRESA ESPECIALIZADA NA CONFECÇÃO E FORNECIMENTO DE MAQUETE FÍSICA EM ESCALA 1:100 PARA REPRESENTAR VISUALMENTE A QUADRA URBANA DA PREFEITURA MUNICIPAL DE TIMBÓ**, conforme condições, quantidades e exigências estabelecidas neste Edital e seus anexos.

1.2. A licitação será realizada em único item, conforme tabela constante do Termo de Referência.

2. DO ORÇAMENTO

2.1. Dotações orçamentárias/convênios extra orçamentários a serem utilizados:

Dotação Utilizada	
Código Dotação	Descrição
3	Administração Geral
1	Administração Geral
2520	GESTÃO DA ADMINISTRAÇÃO E CONTROLE MUNICIPAL



Dotação Utilizada	
3339039050000000000	Serviços técnicos profissionais
250070000100	Recursos Ordinários

3. DA PARTICIPAÇÃO NA LICITAÇÃO

3.1. Em cumprimento ao que estabelece o inciso I do art. 48 da Lei Complementar nº 123/2006, a presente licitação destina-se **EXCLUSIVAMENTE à participação de Microempresa (ME), Empresa de Pequeno Porte (EPP) e Microempreendedor Individual (MEI)**, qualificados como tais nos termos do art. 3º da Lei Complementar nº 123/2006, regularmente estabelecidas no País, que sejam especializadas e credenciadas no objeto desta licitação e que satisfaçam todas as exigências, especificações e normas contidas neste Edital e seus Anexos.

3.2. A obtenção do benefício a que se refere o item anterior fica limitada às microempresas e às empresas de pequeno porte que, no ano-calendário de realização da licitação, ainda não tenham celebrado contratos com a Administração Pública cujos valores somados extrapolem a receita bruta máxima admitida para fins de enquadramento como empresa de pequeno porte.

3.3. Não poderão participar da licitação as pessoas jurídicas que não se enquadrem como Microempresa (ME), Empresa de pequeno porte (EPP) ou Microempreendedor Individual (MEI).

3.4. A participação em licitação expressamente reservada à Microempresa (ME), Empresa de Pequeno Porte (EPP) e Microempreendedor Individual (MEI), por licitante que não se enquadre na definição legal reservada a essas categorias, configura fraude ao certame, sujeito à aplicação das penalidades cabíveis.

3.5. Poderão participar deste Pregão Eletrônico os interessados que efetuem o respectivo cadastramento e credenciamento no **Portal de Licitações Compras BR**, através do endereço www.comprasbr.com.br, que atuará como órgão provedor do Sistema Eletrônico.

3.6. A Licitante arcará integralmente com todos os custos de preparação e apresentação de sua proposta de preços, independente do resultado do procedimento licitatório.

3.7. O licitante responsabiliza-se exclusiva e formalmente pelas transações efetuadas em seu nome, assume como firmes e verdadeiras suas propostas e seus lances, inclusive os atos praticados diretamente ou por seu representante, excluída a responsabilidade do provedor do sistema ou do órgão ou entidade promotora da licitação por eventuais danos decorrentes de uso indevido das credenciais de acesso, ainda que por terceiros.

3.8. É de responsabilidade do cadastrado conferir a exatidão dos seus dados cadastrais e mantê-los atualizados junto aos órgãos responsáveis pela informação, devendo proceder, imediatamente, à correção ou à alteração dos registros tão logo identifique incorreção ou aqueles se tornem desatualizados.



3.9. A não observância do disposto no item anterior poderá ensejar desclassificação no momento da habilitação.

3.10. Como requisito para participação, **em campo próprio do sistema eletrônico**, o licitante deverá declarar reunir todos os requisitos exigidos no ato convocatório para a habilitação, quanto às condições de qualificação jurídica, técnica, econômica financeira, fiscal e trabalhista.

3.11. Será concedido tratamento favorecido para as microempresas e empresas de pequeno porte, para as sociedades cooperativas mencionadas no artigo 16 da Lei nº 14.133, de 2021, para o agricultor familiar, o produtor rural pessoa física e para o microempreendedor individual - MEI, nos limites previstos da Lei Complementar nº 123, de 2006 e Decreto nº 4283, de 2016.

3.12. Não poderão disputar esta licitação:

3.12.1. aquele que não atenda às condições deste Edital e seu(s) anexo(s);

3.12.2. autor do anteprojeto, do projeto básico ou do projeto executivo, pessoa física ou jurídica, quando a licitação versar sobre serviços ou fornecimento de bens a ele relacionados;

3.12.3. empresa, isoladamente ou em consórcio, responsável pela elaboração do projeto básico ou do projeto executivo, ou empresa da qual o autor do projeto seja dirigente, gerente, controlador, acionista ou detentor de mais de 5% (cinco por cento) do capital com direito a voto, responsável técnico ou subcontratado, quando a licitação versar sobre serviços ou fornecimento de bens a ela necessários;

3.12.4. pessoa física ou jurídica que se encontre, ao tempo da licitação, impossibilitada de participar da licitação em decorrência de sanção que lhe foi imposta;

3.12.5. aquele que mantenha vínculo de natureza técnica, comercial, econômica, financeira, trabalhista ou civil com dirigente do órgão ou entidade contratante ou com agente público que desempenhe função na licitação ou atue na fiscalização ou na gestão do contrato, ou que deles seja cônjuge, companheiro ou parente em linha reta, colateral ou por afinidade, até o terceiro grau;

3.12.6. empresas controladoras, controladas ou coligadas, nos termos da Lei nº 6.404, de 15 de dezembro de 1976, concorrendo entre si;

3.12.7. pessoa física ou jurídica que, nos 5 (cinco) anos anteriores à divulgação do edital, tenha sido condenada judicialmente, com trânsito em julgado, por exploração de trabalho infantil, por submissão de trabalhadores a condições análogas às de escravo ou por contratação de adolescentes nos casos vedados pela legislação trabalhista;

3.12.8. agente público do órgão ou entidade licitante;

3.12.9. Organizações da Sociedade Civil de Interesse Público - OSCIP, atuando nessa condição;

3.12.10. Não poderá participar, direta ou indiretamente, da licitação ou da execução do contrato agente público do órgão ou entidade contratante, devendo ser observadas as situações que possam configurar conflito de interesses no exercício ou após o exercício do cargo ou emprego, nos termos da legislação que disciplina a matéria, conforme § 1º do art. 9º da Lei nº 14.133, de 2021.

3.13. O impedimento de que trata o item **3.12.4** será também aplicado ao licitante que atue em substituição a outra pessoa, física ou jurídica, com o intuito de burlar a efetividade da sanção a ela aplicada, inclusive a sua controladora, controlada ou coligada, desde que devidamente comprovado o ilícito ou a utilização fraudulenta da personalidade jurídica do licitante.

3.14. A critério da Administração e exclusivamente a seu serviço, o autor dos projetos e a empresa a que se referem os itens **3.12.2** e **3.12.3** poderão participar no apoio das atividades de planejamento da contratação, de execução da licitação ou de gestão do contrato, desde que sob supervisão exclusiva de agentes públicos do órgão ou entidade.

3.15. Equiparam-se aos autores do projeto as empresas integrantes do mesmo grupo econômico.

3.16. Em licitações e contratações realizadas no âmbito de projetos e programas parcialmente financiados por agência oficial de cooperação estrangeira ou por organismo financeiro internacional com recursos do financiamento ou da contrapartida nacional, não poderá participar pessoa física ou jurídica que integre o rol de pessoas sancionadas por essas entidades ou que seja declarada inidônea nos termos da Lei nº 14.133/2021.

3.17. A vedação de que trata o item **3.12.8** estende-se a terceiro que auxilie a condução da contratação na qualidade de integrante de equipe de apoio, profissional especializado ou funcionário ou representante de empresa que preste assessoria técnica.

3.18. É permitida a participação de empresas em forma de consórcio ou grupos de empresas, desde que atendidas as normas do art. 15 da Lei nº 14.133/2021, observado as seguintes regras:

I – comprovação de compromisso público ou particular de constituição de consórcio, subscrito pelos consorciados;

II – indicação da empresa líder do consórcio, que será responsável por sua representação perante a Administração;

III – admissão, para efeito de habilitação técnica, do somatório dos quantitativos de cada consorciado e, para efeito de habilitação econômico-financeira, do somatório dos valores de cada consorciado, caso exigido;

IV – impedimento de a empresa consorciada participar, na mesma licitação, de mais de um consórcio ou de forma isolada;

V – responsabilidade solidária dos integrantes pelos atos praticados em consórcio, tanto na fase de licitação quanto na de execução do contrato.

VI – O licitante vencedor é obrigado a promover, antes da celebração da ata de registro preços, a constituição e o registro do consórcio, nos termos do compromisso referido no item I acima, no prazo de até 30 (trinta) dias, após a homologação.

VII – A substituição de consorciado deverá ser expressamente autorizada pelo Órgão Gerenciador e condicionada à comprovação de que a nova empresa do consórcio possui, no mínimo, os mesmos quantitativos para efeito de habilitação técnica e os mesmos valores para efeito de qualificação econômico-financeira apresentados pela empresa substituída para fins de habilitação do consórcio neste processo licitatório que originou o contrato, quando exigido.

3.19. Os profissionais organizados sob a forma de cooperativas poderão participar quando:

a) a constituição e o funcionamento da cooperativa observarem as regras estabelecidas na legislação aplicável;

b) a cooperativa apresentar demonstrativo de atuação em regime cooperado, com repartição de receitas e despesas entre os cooperados;



- c) qualquer cooperado, com igual qualificação, for capaz de executar o objeto contratado, vedado à Administração indicar nominalmente pessoas;
- d) o objeto da licitação referir-se, em se tratando de cooperativas enquadradas na Lei nº 12.690, de 19 de julho de 2012, a serviços especializados constantes do objeto social da cooperativa, a serem executados de forma complementar à sua atuação, conforme disposto no art. 16 da Lei nº 14.133, de 2021.

4. DA APRESENTAÇÃO DA PROPOSTA E DOS DOCUMENTOS DE HABILITAÇÃO

4.1. Na presente licitação, a fase de habilitação sucederá as fases de apresentação de propostas e lances e de julgamento.

4.2. Os licitantes encaminharão, exclusivamente por meio do sistema eletrônico, a proposta com o preço ou o percentual de desconto, conforme o critério de julgamento adotado neste Edital, até a data e o horário estabelecidos para abertura da sessão pública.

4.3. No cadastramento da proposta inicial, o licitante declarará, em campo próprio do sistema:

4.3.1. Que não incorre nas condições impeditivas do art. 14 da Lei Federal nº 14.133/21;

4.3.2. Que atende aos requisitos de habilitação, conforme disposto no art. 63, inciso I, da Lei Federal nº 14.133/21;

4.3.3. Que cumpre as exigências de reserva de cargos para pessoa com deficiência e para reabilitado da Previdência Social, previstas em lei e em outras normas específicas, conforme art. 63, inciso IV, da Lei Federal nº 14.133/21;

4.3.4. Que a proposta apresentada para a licitação está em conformidade com as exigências do instrumento convocatório e que se responsabiliza pela veracidade e autenticidade dos documentos apresentados;

4.3.5. Que a proposta econômica apresentada compreende a integralidade dos custos para atendimento dos direitos trabalhistas assegurados na Constituição Federal, nas leis trabalhistas, nas normas infralegais, nas convenções coletivas de trabalho e nos termos de ajustamento de conduta vigentes na data da entrega da proposta, conforme art. 63, §1º, da Lei Federal nº 14.133/21;

4.3.6. Que está ciente do edital e concorda com as condições locais para o cumprimento das obrigações objeto da licitação, conforme art. 67, inciso VI, da Lei Federal nº 14.133/21;

4.3.7. Que, para fins do disposto no inciso VI do art. 68, da Lei Federal nº 14.133/21, não emprega menor de 18 (dezoito) ano em trabalho noturno, perigoso ou insalubre e não empresa menor de 16 (dezesesseis) anos, salvo menor, a partir dos 14 (quatorze) anos, na condição de aprendiz, nos termos do inciso XXXIII, do art. 7º, da Constituição Federal/88;

4.3.8. Que não possui, na cadeia produtiva, empregados executando trabalho degradante ou forçado, observado o disposto nos incisos III e IV do art. 1º e no inciso III do art. 5º da Constituição Federal/ 88.

4.4. O licitante organizado em cooperativa deverá declarar que cumpre os requisitos estabelecidos no artigo 16 da Lei nº 14.133, de 2021.

4.5. O fornecedor enquadrado como microempresa, empresa de pequeno porte ou sociedade cooperativa deverá declarar, ainda, em campo próprio do sistema eletrônico, que cumpre os requisitos estabelecidos no artigo 3º da Lei Complementar nº 123, de 2006, estando apto a usufruir do tratamento favorecido estabelecido em seus arts. 42 a 49, observado o disposto nos §§ 1º ao 3º do art. 4º, da Lei n.º 14.133, de 2021.

4.5.1. no item exclusivo para participação de microempresas e empresas de pequeno porte, a assinalação do campo “não” impedirá o prosseguimento no certame, para aquele item;

4.5.2. nos itens em que a participação não for exclusiva para microempresas e empresas de pequeno porte, a assinalação do campo “não” apenas produzirá o efeito de o licitante não ter direito ao tratamento favorecido previsto na Lei Complementar nº 123, de 2006, mesmo que microempresa, empresa de pequeno porte ou sociedade cooperativa.

4.6. A falsidade da declaração de que trata os itens **4.3**, **4.4** e **4.5** sujeitará o licitante às sanções previstas na Lei nº 14.133, de 2021, e neste Edital.

4.7. Os licitantes poderão retirar ou substituir a proposta ou, na hipótese de a fase de habilitação anteceder as fases de apresentação de propostas e lances e de julgamento, os documentos de habilitação anteriormente inseridos no sistema, até a abertura da sessão pública.

4.8. Não haverá ordem de classificação na etapa de apresentação da proposta e dos documentos de habilitação pelo licitante, o que ocorrerá somente após os procedimentos de abertura da sessão pública e da fase de envio de lances.

4.9. Serão disponibilizados para acesso público os documentos que compõem a proposta dos licitantes convocados para apresentação de propostas readequadas, após a fase de envio de lances.

4.10. Caberá ao licitante interessado em participar da licitação acompanhar as operações no sistema eletrônico durante o processo licitatório e se responsabilizar pelo ônus decorrente da perda de negócios diante da inobservância de mensagens emitidas pela Administração ou de sua desconexão.

4.11. O licitante deverá comunicar imediatamente ao provedor do sistema qualquer acontecimento que possa comprometer o sigilo ou a segurança, para imediato bloqueio de acesso.

5. DO PREENCHIMENTO DA PROPOSTA

5.1. O licitante deverá enviar sua proposta mediante o preenchimento, no sistema eletrônico, dos seguintes campos:

5.1.1. Valor unitário ou percentual de desconto do item ou lote, conforme o critério de julgamento deste Edital;

5.1.1.1 Para efeitos de cotação, será permitido, no máximo, a utilização de **02 (duas) casas decimais** após a vírgula.

5.2. Todas as especificações do objeto contidas na proposta vinculam o licitante.



- 5.3. O licitante não poderá oferecer proposta em quantitativo inferior ao máximo previsto para contratação.
- 5.4. As propostas não poderão estar com valores superiores ao valor máximo ou inferiores ao percentual mínimo fixado no edital (referente ao valor unitário do lote/item), conforme o caso, e não havendo lances com valores iguais ou inferiores/ superiores, serão desclassificados.
- 5.5. Nos valores propostos estarão inclusos todos os custos operacionais, encargos previdenciários, trabalhistas, tributários, comerciais e quaisquer outros que incidam direta ou indiretamente na execução do objeto.
- 5.6. Os preços ofertados, tanto na proposta inicial, quanto na etapa de lances, serão de exclusiva responsabilidade do licitante, não lhe assistindo o direito de pleitear qualquer alteração, sob alegação de erro, omissão ou qualquer outro pretexto.
- 5.7. Se o regime tributário da empresa implicar o recolhimento de tributos em percentuais variáveis, a cotação adequada será a que corresponde à média dos efetivos recolhimentos da empresa nos últimos doze meses.
- 5.8. Independentemente do percentual de tributo inserido na planilha, no pagamento serão retidos na fonte os percentuais estabelecidos na legislação vigente.
- 5.9. Na presente licitação, a Microempresa e a Empresa de Pequeno Porte poderão se beneficiar do regime de tributação pelo Simples Nacional.
- 5.10. A apresentação das propostas implica obrigatoriedade do cumprimento das disposições nelas contidas, em conformidade com o que dispõe o Termo de Referência, assumindo o proponente o compromisso de executar o objeto licitado nos seus termos, bem como de fornecer os materiais, equipamentos, ferramentas e utensílios necessários, em quantidades e qualidades adequadas à perfeita execução contratual, promovendo, quando requerido, sua substituição.
- 5.11. O prazo de validade da proposta não será inferior a **60 (sessenta)** dias, a contar da data de sua apresentação.
- 5.12. Os licitantes devem respeitar os preços máximos ou percentuais mínimos, conforme o caso, estabelecidos nas normas de regência de contratações públicas municipais quando participarem de licitações públicas.
- 5.13. O descumprimento das regras supramencionadas pela Administração por parte dos contratados pode ensejar a responsabilização pelo Tribunal de Contas e, após o devido processo legal, gerar as seguintes consequências: assinatura de prazo para a adoção das medidas necessárias ao exato cumprimento da lei; ou condenação dos agentes públicos responsáveis e da empresa contratada ao pagamento dos prejuízos ao erário, caso verificada a ocorrência de superfaturamento por sobrepreço na execução do contrato.

6. DA ABERTURA DA SESSÃO, CLASSIFICAÇÃO DAS PROPOSTAS E FORMULAÇÃO DE LANCES

6.1. A abertura da presente licitação dar-se-á automaticamente em sessão pública, por meio de sistema eletrônico **Portal de Licitações Compras BR**, através do endereço www.comprasbr.com.br, na data, horário e local indicados neste Edital.

6.2. Os licitantes poderão retirar ou substituir a proposta ou os documentos de habilitação, quando for o caso, anteriormente inseridos no sistema, até a abertura da sessão pública.

6.3. O sistema disponibilizará campo próprio para troca de mensagens entre o Pregoeiro e os licitantes.

6.4. Iniciada a etapa competitiva, os licitantes deverão encaminhar lances exclusivamente por meio de sistema eletrônico, sendo imediatamente informados do seu recebimento e do valor consignado no registro.

6.5. O lance deverá ser ofertado pelo valor unitário do item ou lote, conforme critério de comparação estabelecido no Edital.

6.6. Quando o critério de comparação for “por lote”, será aplicado o desconto ofertado no momento dos lances de forma linear/ igualitária sobre todos os itens que compõem o lote, a fim de definir o valor final unitário de cada item.

6.7. Os licitantes poderão oferecer lances sucessivos, observando o horário fixado para abertura da sessão e as regras estabelecidas no Edital.

6.8. O licitante somente poderá oferecer lance de valor inferior ou percentual de desconto superior, conforme o critério de julgamento estabelecido no Edital, ao último por ele ofertado e registrado pelo sistema.

6.9. O procedimento seguirá de acordo com o modo de disputa adotado.

6.10. Caso seja adotado para o envio de lances no pregão eletrônico o modo de disputa “**ABERTO**”, os licitantes apresentarão lances públicos e sucessivos, com prorrogações.

6.10.1. A etapa de lances da sessão pública terá duração de dez minutos e, após isso, será prorrogada automaticamente pelo sistema quando houver lance ofertado nos últimos dois minutos do período de duração da sessão pública.

6.10.2. A prorrogação automática da etapa de lances, de que trata o subitem anterior, será de dois minutos e ocorrerá sucessivamente sempre que houver lances enviados nesse período de prorrogação, inclusive no caso de lances intermediários.

6.10.3. Não havendo novos lances na forma estabelecida nos itens anteriores, a sessão pública encerrar-se-á automaticamente, e o sistema ordenará e divulgará os lances conforme a ordem final de classificação.

6.10.4. Definida a melhor proposta, se a diferença em relação à proposta classificada em segundo lugar for de pelo menos 5% (cinco por cento), o pregoeiro, auxiliado pela equipe de apoio, poderá admitir o reinício da disputa aberta, para a definição das demais colocações.

6.10.5. Após o reinício previsto no item supra, os licitantes serão convocados para apresentar lances intermediários.

6.11. Caso seja adotado para o envio de lances no pregão eletrônico o modo de disputa “**ABERTO e FECHADO**”, os licitantes apresentarão lances públicos e sucessivos, com lance final e fechado.

6.11.1. A etapa de lances da sessão pública terá duração inicial de quinze minutos. Após esse prazo, o sistema encaminhará aviso de fechamento iminente dos lances, após o que transcorrerá o período de até dez minutos, aleatoriamente determinado, findo o qual será automaticamente encerrada a recepção de lances.

6.11.2. Encerrado o prazo previsto no subitem anterior, o sistema abrirá oportunidade para que o autor da oferta de valor mais baixo e os das ofertas com preços até 10% (dez por cento) superiores àquela possam ofertar um lance final e fechado em até cinco minutos, o qual será sigiloso até o encerramento deste prazo.

6.11.3. No procedimento de que trata o subitem supra, o licitante poderá optar por manter o seu último lance da etapa aberta, ou por ofertar melhor lance.

6.11.4. Não havendo pelo menos três ofertas nas condições definidas neste item, poderão os autores dos melhores lances subsequentes, na ordem de classificação, até o máximo de três, oferecer um lance final e fechado em até cinco minutos, o qual será sigiloso até o encerramento deste prazo.

6.11.5. Após o término dos prazos estabelecidos nos itens anteriores, o sistema ordenará e divulgará os lances segundo a ordem crescente de valores.

6.12. Caso seja adotado para o envio de lances no pregão eletrônico o modo de disputa “**FECHADO e ABERTO**”, poderão participar da etapa aberta somente os licitantes que apresentarem a proposta de menor preço/ maior percentual de desconto e os das propostas até 10% (dez por cento) superiores/inferiores àquela, em que os licitantes apresentarão lances públicos e sucessivos, até o encerramento da sessão e eventuais prorrogações.

6.12.1. Não havendo pelo menos 3 (três) propostas nas condições definidas no item 6.12, poderão os licitantes que apresentaram as três melhores propostas, consideradas as empatadas, oferecer novos lances sucessivos.

6.12.2. A etapa de lances da sessão pública terá duração de dez minutos e, após isso, será prorrogada automaticamente pelo sistema quando houver lance ofertado nos últimos dois minutos do período de duração da sessão pública.

6.12.3. A prorrogação automática da etapa de lances, de que trata o subitem anterior, será de dois minutos e ocorrerá sucessivamente sempre que houver lances enviados nesse período de prorrogação, inclusive no caso de lances intermediários.

6.12.4. Não havendo novos lances na forma estabelecida nos itens anteriores, a sessão pública encerrar-se-á automaticamente, e o sistema ordenará e divulgará os lances conforme a ordem final de classificação.

6.12.5. Definida a melhor proposta, se a diferença em relação à proposta classificada em segundo lugar for de pelo menos 5% (cinco por cento), o pregoeiro, auxiliado pela equipe de apoio, poderá admitir o reinício da disputa aberta, para a definição das demais colocações.

6.12.6. Após o reinício previsto no subitem supra, os licitantes serão convocados para apresentar lances intermediários.

6.13. Após o término dos prazos estabelecidos nos subitens anteriores, o sistema ordenará e divulgará os lances segundo a ordem crescente de valores.

6.14. Não serão aceitos dois ou mais lances de mesmo valor, prevalecendo aquele que for recebido e registrado em primeiro lugar.

6.15. Durante o transcurso da sessão pública, os licitantes serão informados, em tempo real, do valor do menor lance registrado, vedada a identificação do licitante.

6.16. No caso de desconexão com o Pregoeiro, no decorrer da etapa competitiva do Pregão, o sistema eletrônico poderá permanecer acessível aos licitantes para a recepção dos lances, retornando o Pregoeiro, quando possível sua atuação no certame, sem prejuízos dos atos realizados.

6.17. Quando a desconexão do sistema eletrônico para o pregoeiro persistir por tempo superior a 10 (dez) minutos, a sessão pública será suspensa e reiniciada somente após decorridas vinte e quatro horas da comunicação do fato pelo Pregoeiro aos participantes, através de mensagem enviada no chat do Sistema Eletrônico, cabendo ao Pregoeiro informar data e horário para o reinício da sessão.

6.18. Caso o licitante não apresente lances, concorrerá com o valor de sua proposta.

6.19. Em relação a itens não exclusivos para participação de microempresas e empresas de pequeno porte, uma vez encerrada a etapa de lances, será efetivada a verificação automática do porte da entidade empresarial. O sistema identificará as microempresas e empresas de pequeno porte participantes, procedendo à comparação com os valores da primeira colocada, se esta for empresa de maior porte, assim como das demais classificadas, para o fim de aplicar-se o disposto nos arts. 44 e 45 da Lei Complementar nº 123, de 2006, regulamentada pelo Decreto nº 4283, de 2016.

6.19.1. Nessas condições, as propostas de microempresas e empresas de pequeno porte que se encontrarem na faixa de até 5% (cinco por cento) acima da melhor proposta ou melhor lance serão consideradas empatadas com a primeira colocada.

6.19.2. A melhor classificada nos termos do subitem anterior terá o direito de encaminhar uma última oferta para desempate, obrigatoriamente em valor inferior ao da primeira colocada, no prazo de 5 (cinco) minutos controlados pelo sistema, contados após a comunicação automática para tanto.

6.19.3. Caso a microempresa ou a empresa de pequeno porte melhor classificada desista ou não se manifeste no prazo estabelecido, serão convocadas as demais licitantes microempresa e empresa de pequeno porte que se encontrem naquele intervalo de 5% (cinco por cento), na ordem de classificação, para o exercício do mesmo direito, no prazo estabelecido no subitem anterior.

6.19.4. No caso de equivalência dos valores apresentados pelas microempresas e empresas de pequeno porte que se encontrem nos intervalos estabelecidos nos subitens anteriores, será realizado sorteio entre elas para que se identifique aquela que primeiro poderá apresentar melhor oferta.

6.20. Só poderá haver empate entre propostas iguais (não seguidas de lances), ou entre lances finais da fase fechada do modo de disputa aberto e fechado.

6.20.1. Havendo eventual empate entre propostas ou lances, o critério de desempate será aquele previsto no art. 60 da Lei nº 14.133, de 2021, nesta ordem:

6.20.1.1. disputa final, hipótese em que os licitantes empatados poderão apresentar nova proposta em ato contínuo à classificação;

6.20.1.2. avaliação do desempenho contratual prévio dos licitantes, para a qual deverão preferencialmente ser utilizados registros cadastrais para efeito de atesto de cumprimento de obrigações previstos nesta Lei;

6.20.1.3. desenvolvimento pelo licitante de ações de equidade entre homens e mulheres no ambiente de trabalho, conforme regulamento;

6.20.1.4. desenvolvimento pelo licitante de programa de integridade, conforme orientações dos órgãos de controle.

6.20.2. Persistindo o empate, será assegurada preferência, sucessivamente, aos bens e serviços produzidos ou prestados por:

6.20.2.1. empresas estabelecidas no território do Estado de Santa Catarina;

6.20.2.2. empresas brasileiras;

6.20.2.3. empresas que invistam em pesquisa e no desenvolvimento de tecnologia no País;

6.20.2.4. empresas que comprovem a prática de mitigação, nos termos da Lei nº 12.187, de 29 de dezembro de 2009.

6.21. Encerrada a etapa de envio de lances da sessão pública, na hipótese da proposta do primeiro colocado permanecer acima do preço máximo ou inferior ao desconto definido para a contratação, o pregoeiro poderá negociar condições mais vantajosas, após definido o resultado do julgamento.

6.21.1. A negociação poderá ser feita com os demais licitantes, segundo a ordem de classificação inicialmente estabelecida, quando o primeiro colocado, mesmo após a negociação, for desclassificado em razão de sua proposta permanecer acima do preço máximo definido pela Administração.

6.21.2. A negociação será realizada por meio do sistema, podendo ser acompanhada pelos demais licitantes.

6.21.3. O resultado da negociação será divulgado a todos os licitantes e anexado aos autos do processo licitatório.

6.22. O pregoeiro solicitará ao licitante mais bem classificado que, no prazo de 60 (sessenta) minutos, envie mediante o sistema eletrônico a proposta adequada ao último lance ofertado após a negociação realizada, conforme modelo constante anexo ao Edital, devidamente assinada pelo representante legal da licitante ou pelo procurador, acompanhada, se for o caso, dos documentos complementares, quando necessários à confirmação daqueles exigidos neste Edital e já apresentados.

6.23. É facultado ao pregoeiro prorrogar o prazo estabelecido, a partir de solicitação fundamentada feita no chat pelo licitante, antes de findo o prazo.

6.24. Após a negociação do preço, o Pregoeiro iniciará a fase de aceitação e julgamento da proposta.

7. DA FASE DE JULGAMENTO



7.1. Encerrada a etapa de negociação, o pregoeiro verificará se o licitante provisoriamente classificado em primeiro lugar atende às condições de participação no certame, conforme previsto no art. 14 da Lei nº 14.133/2021, legislação correlata e no item **3.12** do edital, especialmente quanto à existência de sanção que impeça a participação no certame ou a futura contratação, mediante a consulta aos seguintes cadastros:

7.1.1. Cadastro Nacional de Empresas Inidôneas e Suspensas - CEIS, mantido pela Controladoria-Geral da União (<https://portaldatransparencia.gov.br/sancoes>); e

7.1.2. Cadastro Nacional de Empresas Punidas – CNEP, mantido pela Controladoria-Geral da União (<https://portaldatransparencia.gov.br/sancoes>).

7.2. A consulta aos cadastros será realizada em nome da empresa licitante e também de seu sócio majoritário, por força da vedação de que trata o artigo 12 da Lei nº 8.429, de 1992.

7.3. Na hipótese de inversão das fases de habilitação e julgamento, caso atendidas as condições de participação, será iniciado o procedimento de habilitação.

7.4. Caso o licitante provisoriamente classificado em primeiro lugar tenha se utilizado de algum tratamento favorecido às ME/EPPs, o pregoeiro verificará se faz jus ao benefício, em conformidade com o item **4.5** deste edital.

7.5. Verificadas as condições de participação e de utilização do tratamento favorecido, o pregoeiro examinará a proposta classificada em primeiro lugar quanto à adequação ao objeto e à compatibilidade do preço em relação ao máximo estipulado para contratação neste Edital e em seus anexos.

7.6. Será desclassificada a proposta vencedora que:

7.6.1. contiver vícios insanáveis;

7.6.2. não obedecer às especificações técnicas contidas no Termo de Referência;

7.6.3. apresentar preços inexequíveis ou permanecerem acima do preço máximo definido para a contratação;

7.6.4. não tiverem sua exequibilidade demonstrada, quando exigido pela Administração;

7.6.5. apresentar desconformidade com quaisquer outras exigências deste Edital ou seus anexos, desde que insanável.

7.7. No caso de bens e serviços em geral, é indício de inexequibilidade das propostas valores inferiores a 50% (cinquenta por cento) do valor orçado pela Administração.

7.7.1. A inexequibilidade, na hipótese de que trata o **caput**, só será considerada após diligência do pregoeiro, que comprove:

7.7.1.1. que o custo do licitante ultrapassa o valor da proposta; e

7.7.1.2. inexistirem custos de oportunidade capazes de justificar o vulto da oferta.

7.8. Em contratação de serviços de engenharia, além das disposições acima, a análise de exequibilidade e sobrepreço considerará o seguinte:



7.8.1. Nos regimes de execução por tarefa, empreitada por preço global ou empreitada integral, semi-integrada ou integrada, a caracterização do sobrepreço se dará pela superação do valor global estimado;

7.8.2. No regime de empreitada por preço unitário, a caracterização do sobrepreço se dará pela superação do valor global estimado e *pela superação de custo unitário tido como relevante, conforme planilha anexa ao edital*;

7.8.3. No caso de serviços de engenharia, serão consideradas inexequíveis as propostas cujos valores forem inferiores a 75% (setenta e cinco por cento) do valor orçado pela Administração, independentemente do regime de execução.

7.8.4. Será exigida garantia adicional do licitante vencedor cuja proposta for inferior a 85% (oitenta e cinco por cento) do valor orçado pela Administração, equivalente à diferença entre este último e o valor da proposta, sem prejuízo das demais garantias exigíveis de acordo com a Lei.

7.9. Se houver indícios de inexequibilidade da proposta de preço, ou em caso da necessidade de esclarecimentos complementares, poderão ser efetuadas diligências, para que a empresa comprove a exequibilidade da proposta.

7.10. Caso o custo global estimado do objeto licitado tenha sido decomposto em seus respectivos custos unitários por meio de Planilha de Custos e Formação de Preços elaborada pela Administração, o licitante classificado em primeiro lugar será convocado para apresentar Planilha por ele elaborada, **com os respectivos valores adequados ao valor final da sua proposta**, sob pena de não aceitação da proposta.

7.10.1. Em se tratando de serviços de engenharia, o licitante vencedor será convocado a apresentar à Administração, por meio eletrônico, as planilhas com indicação dos quantitativos e dos custos unitários, seguindo o modelo elaborado pela Administração, bem como com detalhamento das Bonificações e Despesas Indiretas (BDI) e dos Encargos Sociais (ES), com os respectivos valores adequados ao valor final da proposta vencedora, admitida a utilização dos preços unitários, no caso de empreitada por preço global, empreitada integral, contratação semi-integrada e contratação integrada, exclusivamente para eventuais adequações indispensáveis no cronograma físico-financeiro e para balizar excepcional aditamento posterior do contrato.

7.10.2. Em se tratando de serviços com fornecimento de mão de obra em regime de dedicação exclusiva cuja produtividade seja mensurável e indicada pela Administração, o licitante deverá indicar a produtividade adotada e a quantidade de pessoal que será alocado na execução contratual.

7.10.3. Caso a produtividade for diferente daquela utilizada pela Administração como referência, ou não estiver contida na faixa referencial de produtividade, mas admitida pelo ato convocatório, o licitante deverá apresentar a respectiva comprovação de exequibilidade;

7.10.4. Os licitantes poderão apresentar produtividades diferenciadas daquela estabelecida pela Administração como referência, desde que não alterem o objeto da contratação, não contrariem dispositivos legais vigentes e, caso não estejam contidas nas faixas referenciais de produtividade, comprovem a exequibilidade da proposta.

7.10.5. Para efeito do subitem anterior, admite-se a adequação técnica da metodologia empregada pela contratada, visando assegurar a execução do objeto, desde que mantidas as condições para a justa remuneração do serviço.



7.11. Erros no preenchimento da planilha não constituem motivo para a desclassificação da proposta. A planilha poderá ser ajustada pelo fornecedor, no prazo indicado pelo pregoeiro, desde que não haja majoração do preço e que se comprove que este é o bastante para arcar com todos os custos da contratação;

7.11.1. O ajuste de que trata este dispositivo se limita a sanar erros ou falhas que não alterem a substância das propostas;

7.11.2. Considera-se erro no preenchimento da planilha passível de correção a indicação de recolhimento de impostos e contribuições na forma do Simples Nacional, quando não cabível esse regime.

7.12. Para fins de análise da proposta quanto ao cumprimento das especificações do objeto, poderá ser colhida a manifestação escrita do setor requisitante do serviço ou da área especializada no objeto.

8. DA FASE DE HABILITAÇÃO

8.1. Os documentos necessários e suficientes para demonstrar a capacidade do licitante de realizar o objeto da licitação, serão exigidos para fins de habilitação, nos termos dos arts. 62 a 70 da Lei nº 14.133, de 2021.

8.2. Para habilitação na presente licitação será exigido o encaminhamento via sistema dos seguintes documentos:

8.2.1. Quanto à regularidade jurídica:

a) Ato Constitutivo, estatuto ou contrato social em vigor (de acordo com as exigências do Novo Código Civil), a alteração contratual referente à mudança de razão social, na hipótese de haver a referida mudança, bem como a última alteração, devidamente registrado, em se tratando de sociedades comerciais, e, no caso de sociedade por ações, acompanhado dos documentos de eleição de seus administradores;

b) Certidão emitida pela Junta Comercial na qual se encontra inscrita, assim como deverá apresentar declaração de que se enquadra no porte descrito pela mesma Lei para que se apliquem os benefícios da Lei Complementar 123/2006;

c) Caso seja representada por procurador, este deverá apresentar procuração ou documento equivalente, com firma reconhecida do Outorgante ou outro meio de autenticação reconhecido, cópias dos respectivos RG - Registro Geral e CPF/MF – Cadastro de Pessoa Física do Ministério da Fazenda, do Outorgante e do Outorgado.

8.2.2. Quanto à regularidade fiscal e trabalhista:

a) Prova de inscrição no Cadastro de Pessoas Físicas (CPF) ou no Cadastro Nacional de Pessoas Jurídicas do Ministério da Fazenda (CNPJ);

b) Prova de inscrição no cadastro de contribuintes estadual e/ou municipal, se houver, relativo ao domicílio ou sede do licitante, pertinente ao seu ramo de atividade e compatível com o objeto contratual;

c) Certidão Negativa de Débitos Federais/União;

d) Certidão negativa de Débitos Estaduais;



- e) Certidão Negativa de Débitos Municipais do domicílio da licitante;
- f) Certidão de Regularidade relativa ao Fundo de Garantia por Tempo de Serviços – FGTS
- g) Prova de inexistência de débitos inadimplidos perante a Justiça do Trabalho, mediante a apresentação da Certidão Negativa de Débitos Trabalhistas, em vigor.

8.2.2.1. Quanto à regularidade fiscal das Microempresas (ME) e Empresas de Pequeno Porte (EPP), nos termos da Lei Complementar nº 123/2006:

- a) As Microempresas (ME) e Empresas de Pequeno Porte (EPP), beneficiárias do tratamento diferenciado e favorecido previsto na Lei Complementar nº 123/2006, deverão apresentar toda a documentação exigida para efeito de comprovação de regularidade fiscal, mesmo que esta apresente alguma restrição;
- b) Nesta hipótese, havendo alguma restrição na comprovação de regularidade fiscal, será assegurado o prazo de 05 (cinco) dias úteis, cujo termo inicial corresponderá ao momento em que o proponente for declarado vencedor do certame, prorrogáveis por igual período, a critério da Administração Pública, para a regularização da documentação, pagamento ou parcelamento do débito, e emissão de eventuais Certidões Negativas ou positivas com efeito de certidão negativa;
- c) A não regularização da documentação, no prazo previsto no item anterior, implicará decadência do direito à contratação, sem prejuízo das sanções previstas no art. 155 e seguintes da Lei Federal nº 14.133, de 2021.

8.2.3. Declarações obrigatórias: deverá conter declaração subscrita pela empresa licitante onde ateste, conforme modelo constante anexo ao Edital:

- a) Que não incorre nas condições impeditivas do art. 14 da Lei Federal nº 14.133/21;
- b) Que atende aos requisitos de habilitação, conforme disposto no art. 63, inciso I, da Lei Federal nº 14.133/21;
- c) Que cumpre as exigências de reserva de cargos para pessoa com deficiência e para reabilitado da Previdência Social, previstas em lei e em outras normas específicas, conforme art. 63, inciso IV, da Lei Federal nº 14.133/21;
- d) Que a proposta apresentada para essa licitação está em conformidade com as exigências do instrumento convocatório e me responsabilizo pela veracidade e autenticidade dos documentos apresentados;
- e) Que a proposta econômica compreende a integralidade dos custos para atendimento dos direitos trabalhistas assegurados na Constituição Federal, nas leis trabalhistas, nas normas infralegais, nas convenções coletivas de trabalho e nos termos de ajustamento de conduta vigentes na data de entrega da proposta, conforme art. 63, §1º, da Lei Federal nº 14.133/21;
- f) Que está ciente do edital e concorda com as condições locais para o cumprimento das obrigações objeto da licitação, conforme art. 67, inciso VI, da Lei Federal nº 14.133/21;
- g) Para fins do disposto no inciso VI do art. 68, da Lei Federal nº 14.133/21, que não emprega menor de 18 (dezoito) anos em trabalho noturno, perigoso ou insalubre e não emprega menor de 16 (dezesseis) anos, salvo menor, a partir dos 14 (quatorze) anos, na condição de aprendiz, nos termos do inciso XXXIII, do art. 7º, da Constituição Federal/88;
- h) Que não possui, na cadeia produtiva, empregados executando trabalho degradante ou forçado, observando o disposto nos incisos III e IV do art. 1º e no inciso III do art. 5º da Constituição Federal/ 88.

8.2.3.1. Deverá o Pregoeiro, constatada a ausência da declaração acima mencionada, verificar se a empresa licitante fez a referida declaração em campo próprio do sistema.

8.2.3.2. Será inabilitada a licitante que não tenha apresentado a(s) declaração(ões) constante do item 8.2.3 **ou** não tenha realizado a declaração em campo próprio do sistema.

8.2.4. Quanto à regularidade econômico-financeira:

a) Certidão Negativa de Falência, Concordata ou Recuperação Judicial, expedida pelo distribuir da sede da pessoa jurídica, com data de emissão não superior a 60 (sessenta) dias, quando não constar expressamente do corpo da mesma o seu prazo de validade.

8.2.5. Quanto à Qualificação Técnica:

a) Será exigido pelo menos 1 (um) **Atestado de Capacidade Técnica**, fornecido por pessoa jurídica de direito público ou privado, que comprove que a empresa prestou ou está prestando, a contento, o fornecimento de objeto em características compatíveis ao desse Termo de Referência.:

DESCRIÇÃO DOS SERVIÇOS A SEREM COMPROVADOS	UNIDADE	QUANTIDADES MÍNIMAS
Fornecimento de maquete física escala 1:100	M2	3.000,00

8.2.5.1. Serão permitidas certidões que não possuam a unidade indicada na tabela acima, desde que comprovada a compatibilidade com o porte do objeto contratado.

8.2.5.2. O licitante disponibilizará todas as informações necessárias à comprovação da legitimidade dos atestados, apresentando, quando solicitado pela Administração, cópia do contrato que deu suporte à contratação, endereço atual da contratante e local em que foi executado o objeto contratado, dentre outros documentos.

8.2.6. Quanto à Qualificação econômico-financeira:

a) As empresas deverão apresentar o Balanço Patrimonial e a Demonstração do Resultado do Exercício, extraídos do livro diário, na forma da lei, dos 2 (dois) últimos exercícios sociais já exigíveis, acompanhadas dos respectivos termos de abertura e encerramento do livro diário, devidamente submetidos ao ato de autenticação no órgão competente do registro do comércio, subscritos pelo representante legal da empresa e pelo profissional da contabilidade, com registro profissional regular no CRC.

a1). Em se tratando de demonstrações apresentadas no formato SPED, será exigido o recibo de entrega do SPED CONTÁBIL, e também, no formato SPED, autenticados com o número do recibo apresentado: o Balanço Patrimonial, a Demonstração do Resultado do Exercício e o Termo de Abertura e Encerramento.

a2). As exigências do item "a" e "a1" desta qualificação, limitar-se-ão ao último exercício social já exigível no caso de a pessoa jurídica ter sido constituída a menos de 2 (dois) anos.



- a3). As empresas criadas no exercício financeiro da licitação deverão atender a todas as exigências da habilitação e poderão substituir os demonstrativos contábeis pelo balanço de abertura devidamente subscrito pelo representante legal da empresa e pelo profissional da contabilidade com registro profissional regular no CRC. (art. 65 § 1º);
- a4). É vedada a apresentação de balancetes ou balanços intermediários encerrados fora do exercício social. Também é vedada a substituição de Balanço Patrimonial por balancetes ou balanços provisórios
- b) As empresas deverão apresentar demonstrativo da boa saúde financeira da empresa, em papel timbrado ou devidamente identificado com os dados da Licitante e assinado pelo contador responsável, apresentando os cálculos a partir das fórmulas do quadro abaixo e das informações do Balanço Patrimonial do último exercício social exigível, de modo a atender aos seguintes índices:

Nome do Índice	Fórmula do Cálculo	Índice Exigido
LC = Índice de Liquidez Corrente	$LC = \frac{\text{ATIVO CIRCULANTE}}{\text{PASSIVO CIRCULANTE}}$	$\geq 1,00$
LG = Índice de Liquidez Geral	$LG = \frac{\text{ATIVO CIRCULANTE} + \text{REALIZÁVEL A LONGO PRAZO}}{\text{PASSIVO CIRCULANTE} + \text{PASSIVO NÃO CIRCULANTE}}$	$\geq 1,00$
GE = Grau de Endividamento	$GE = \frac{\text{PASSIVO CIRCULANTE} + \text{PASSIVO NÃO CIRCULANTE}}{\text{PATRIMÔNIO LÍQUIDO}}$	$\leq 1,00$

- b1). Os consórcios deverão apresentar demonstrativo da boa saúde financeira nos termos do item B. No caso de consórcios formados exclusivamente por microempresas (ME) e empresas de pequeno porte (EPP), aplicam-se os índices mencionados acima. Para os demais consórcios, os índices exigidos são os seguintes: Índice de Liquidez Corrente (LC) e Índice de Liquidez Geral (LG), ambos com índice exigido de igual ou superior a 1,10; e Grau de Endividamento (GE), com índice exigido de igual ou inferior a 0,90. Esses índices devem ser calculados e apresentados conforme as fórmulas descritas no quadro acima, a partir do somatório dos valores do Balanço Patrimonial do último exercício social apresentado de cada consorciado.

b2). Na verificação dos índices constantes do quadro acima serão consideradas até 2 (duas) casas decimais após a vírgula, adotando-se as regras matemáticas de arredondamento das demais casas decimais desconsideradas.

- c) Prova de que possui Patrimônio Líquido de valor correspondente a no mínimo **10,00%** do **valor estimado da obra/serviço/contrato**. A comprovação deverá ser feita através do Balanço Patrimonial apresentado.

Nome do Índice	Índice Exigido
PL = Valor de Patrimônio Líquido	$\geq 10,00\%$ VALOR ESTIMADO DA OBRA/SERVIÇO

8.3. Os documentos de habilitação deverão estar em plena vigência, ficando, porém, a critério do Pregoeiro solicitar as vias originais de quaisquer dos documentos, caso haja constatação de fatos supervenientes. Na hipótese de inexistência de prazo de validade expresso no documento, deverão ter sido emitidos há menos de 60 (sessenta) dias da data estabelecida para o recebimento das propostas.

8.4. A aceitação das certidões, quando emitidas através da Internet, fica condicionada à verificação de sua validade e dispensam a autenticação.

8.5. As licitantes que, por sua natureza ou por força de lei, estiverem dispensadas da apresentação de determinados documentos de habilitação, deverão apresentar declaração identificando a situação e citando os dispositivos legais pertinentes.

8.6. Quando permitida a participação de empresas estrangeiras que não funcionem no País, as exigências de habilitação serão atendidas mediante documentos equivalentes, na forma do regulamento emitido pelo Poder Executivo Federal.

8.7. Quando permitida a participação de consórcio de empresas, a habilitação técnica, quando exigida, será feita por meio do somatório dos quantitativos de cada consorciado e, para efeito de habilitação econômico-financeira, quando exigida, será observado o somatório dos valores de cada consorciado.

8.7.1. Se o consórcio não for formado integralmente por microempresas ou empresas de pequeno porte e o termo de referência exigir requisitos de habilitação econômico-financeira, haverá um acréscimo de **10%** (dez por cento), para o consórcio em relação ao valor exigido para os licitantes individuais.

8.8. Os documentos exigidos para fins de habilitação poderão ser apresentados em original, por cópia ou por meio eletrônico.



8.9. A verificação da documentação de habilitação somente será feita em relação ao licitante vencedor.

8.10. Os documentos exigidos para habilitação serão enviados por meio do sistema, em formato digital, no prazo de 60 (sessenta) minutos, prorrogável por igual período, contado da solicitação do Pregoeiro.

8.11. Quando a fase de habilitação anteceder as fases de apresentação de propostas e lances e de julgamento, os documentos relativos à habilitação serão exigidos em relação a todos os licitantes e deverão ser enviados simultaneamente à proposta de preços junto ao sistema.

8.12. Após a entrega dos documentos para habilitação, não será permitida a substituição ou a apresentação de novos documentos, salvo em sede de diligência, para:

8.12.1. complementação de informações acerca dos documentos já apresentados pelos licitantes e desde que necessária para apurar fatos existentes à época da abertura do certame; e

8.12.2. atualização de documentos cuja validade tenha expirado após a data de recebimento das propostas.

8.13. Na análise dos documentos de habilitação, o Pregoeiro poderá sanar erros ou falhas, que não alterem a substância dos documentos e sua validade jurídica, mediante decisão fundamentada, registrada em ata e acessível a todos, atribuindo-lhes eficácia para fins de habilitação e classificação.

8.14. Na hipótese de o licitante não atender às exigências para habilitação, o pregoeiro examinará a proposta subsequente e assim sucessivamente, na ordem de classificação, até a apuração de uma proposta que atenda ao presente edital, observado o prazo disposto no subitem **8.10**.

8.15. Somente serão disponibilizados para acesso público os documentos de habilitação do licitante cuja proposta atenda ao edital de licitação, após concluídos os procedimentos de que trata o subitem anterior.

8.16. A comprovação de regularidade fiscal e trabalhista das microempresas e das empresas de pequeno porte somente será exigida para efeito de contratação, e não como condição para participação na licitação, nos termos do art. 42 da Lei Complementar n° 123/2006.

8.16.1. As microempresas e as empresas de pequeno porte deverão apresentar toda a documentação exigida para efeito de comprovação de regularidade fiscal e trabalhista, mesmo que esta apresente alguma restrição.

8.16.2. Havendo alguma restrição na comprovação da regularidade fiscal e trabalhista, será assegurado o prazo de cinco dias úteis, cujo termo inicial corresponderá ao momento em que o proponente for declarado vencedor do certame, prorrogável por igual período, a critério da administração pública, para regularização da documentação, para pagamento ou parcelamento do débito e para emissão de eventuais certidões negativas ou positivas com efeito de certidão negativa.

8.16.3. A não-regularização da documentação, no prazo previsto no subitem anterior, implicará decadência do direito à contratação, sem prejuízo das sanções previstas na legislação e no presente

Edital, sendo facultado à Administração convocar os licitantes remanescentes, na ordem de classificação, para a assinatura do contrato, ou revogar a licitação.

8.17. Quando a fase de habilitação anteceder a de julgamento e já tiver sido encerrada, não caberá exclusão de licitante por motivo relacionado à habilitação, salvo em razão de fatos supervenientes ou só conhecidos após o julgamento.

9. ADJUDICAÇÃO E HOMOLOGAÇÃO

9.1. Após a declaração do vencedor da licitação, não havendo manifestação dos proponentes quanto à interposição de recurso, a Autoridade Competente opinará sobre a adjudicação do objeto licitado.

9.2. No caso de interposição de recurso, caberá à Autoridade Competente, após decisão do recurso, opinar pela adjudicação do objeto licitado.

9.3. A autoridade competente homologará o resultado da licitação, convocando o vencedor a assinar o Contrato ou retirar o instrumento equivalente.

9.4. O Município de Timbó/SC poderá, quando o proponente vencedor, convocado dentro do prazo de validade de sua proposta, não apresentar situação regular ou se recusar injustificadamente a assinar o Contrato ou retirar o termo equivalente, convocar outro licitante, observada a ordem de classificação, para celebrar o contrato/termo equivalente, e assim sucessivamente, sem prejuízo da aplicação das sanções cabíveis.

9.5. Após a habilitação, poderá a licitante ser desqualificada por motivo relacionado com a capacidade jurídica, regularidade fiscal, qualificação econômico-financeira, qualificação técnica e/ou inidoneidade e demais exigências previstas para habilitação, em razão de fatos supervenientes conhecidos após o julgamento.

10. DO CONTRATO

10.1. Homologado o resultado da licitação, o licitante mais bem classificado terá o prazo de 05 (cinco) dias, contados a partir da data de sua convocação, para assinar o Contrato, cujo prazo de validade encontra-se nele fixado, sob pena de decadência do direito à contratação, sem prejuízo das sanções previstas na Lei nº 14.133, de 2021.

10.1.1. Como requisito para a assinatura do Contrato será exigida a apresentação de Certidão Negativa de Débitos junto ao Município de Timbó.

10.2. O prazo de convocação poderá ser prorrogado uma vez, por igual período, mediante solicitação do licitante mais bem classificado ou do fornecedor convocado, desde que:
(a) a solicitação seja devidamente justificada e apresentada dentro do prazo; e

(b) a justificativa apresentada seja aceita pela Administração.

10.3. O Contrato será assinado por meio de assinatura digital mediante certificado digital emitido em âmbito da Infraestrutura de Chaves Públicas Brasileira (ICP-Brasil) nos termos do §2º do art. 12 da Lei nº 14.133/2021.

10.4. Serão formalizadas tantos Contratos quantos forem necessárias para a adjudicação de todos os itens constantes no Termo de Referência, com a indicação do licitante vencedor, a descrição do(s) item(ns), as respectivas quantidades e demais condições.

10.5. O Contrato, com a indicação do fornecedor, será divulgado no PNCP e disponibilizado durante a vigência do Contrato.

10.6. Na hipótese de o convocado não assinar o Contrato no prazo e nas condições estabelecidas, fica facultado à Administração convocar os licitantes remanescentes, na ordem de classificação, para fazê-lo em igual prazo e nas condições propostas pelo primeiro classificado.

11. DOS RECURSOS

11.1. A interposição de recurso referente ao julgamento das propostas, à habilitação ou inabilitação de licitantes, à anulação ou revogação da licitação, observará o disposto no art. 165 da Lei nº 14.133, de 2021.

11.2. O prazo recursal é de 3 (três) dias úteis, contados da data de intimação ou de lavratura da ata.

11.3. Quando o recurso apresentado impugnar o julgamento das propostas ou o ato de habilitação ou inabilitação do licitante:

11.3.1. a intenção de recorrer deverá ser manifestada imediatamente, sob pena de preclusão;

11.3.2. o prazo para a manifestação da intenção de recorrer não será inferior a 10 (dez) minutos.

11.3.3. o prazo para apresentação das razões recursais será iniciado na data de intimação ou de lavratura da ata de habilitação ou inabilitação;

11.3.4. na hipótese de adoção da inversão de fases prevista no § 1º do art. 17 da Lei nº 14.133, de 2021, o prazo para apresentação das razões recursais será iniciado na data de intimação da ata de julgamento.

11.4. Os recursos deverão ser encaminhados em campo próprio do sistema.

11.5. O recurso será dirigido à autoridade que tiver editado o ato ou proferido a decisão recorrida, a qual poderá reconsiderar sua decisão no prazo de 3 (três) dias úteis, ou, nesse mesmo prazo, encaminhar recurso com a sua motivação para a autoridade superior, a qual deverá proferir sua decisão no prazo de 10 (dez) dias úteis, contado do recebimento dos autos.

11.6. Os recursos interpostos fora do prazo não serão conhecidos.

11.7. O prazo para apresentação de contrarrazões ao recurso pelos demais licitantes será de 3 (três) dias úteis, contados da data da intimação pessoal ou da divulgação da interposição do recurso, assegurada a vista imediata dos elementos indispensáveis à defesa de seus interesses.

11.8. O recurso e o pedido de reconsideração terão efeito suspensivo do ato ou da decisão recorrida até que sobrevenha decisão final da autoridade competente.

11.9. O acolhimento do recurso invalida tão somente os atos insuscetíveis de aproveitamento.

11.10. Os autos do processo permanecerão com vista franqueada aos interessados no sítio eletrônico no link de licitações <https://timbo.atende.net/transparencia/item/licitacoes-gerais>

12. DAS INFRAÇÕES ADMINISTRATIVAS E SANÇÕES

12.1. Comete infração administrativa, nos termos da lei, o licitante que, com dolo ou culpa:

12.1.1. deixar de entregar a documentação exigida para o certame ou não entregar qualquer documento que tenha sido solicitado pelo/a pregoeiro/a durante o certame;

12.1.2. Salvo em decorrência de fato superveniente devidamente justificado, não manter a proposta em especial quando:

12.1.2.1. não enviar a proposta adequada ao último lance ofertado ou após a negociação;

12.1.2.2. recusar-se a enviar o detalhamento da proposta quando exigível;

12.1.2.3. pedir para ser desclassificado quando encerrada a etapa competitiva; ou

12.1.2.4. deixar de apresentar amostra;

12.1.2.5. apresentar proposta ou amostra em desacordo com as especificações do edital;

12.1.3. não celebrar o contrato ou não entregar a documentação exigida para a contratação, quando convocado dentro do prazo de validade de sua proposta;

12.1.3.1. recusar-se, sem justificativa, a assinar o contrato, ou a aceitar ou retirar o instrumento equivalente no prazo estabelecido pela Administração;

12.1.4. apresentar declaração ou documentação falsa exigida para o certame ou prestar declaração falsa durante a licitação;

12.1.5. fraudar a licitação ou praticar ato fraudulento na execução do contrato;

12.1.6. comportar-se de modo inidôneo ou cometer fraude de qualquer natureza, em especial quando:

12.1.6.1. agir em conluio ou em desconformidade com a lei;

12.1.6.2. induzir deliberadamente a erro no julgamento;

12.1.6.3. apresentar amostra falsificada ou deteriorada;

12.1.7. praticar atos ilícitos com vistas a frustrar os objetivos da licitação

12.1.8. praticar ato lesivo previsto no art. 5º da Lei n.º 12.846, de 2013.

12.1.9. dar causa à inexecução parcial ou total do contrato;

12.1.10. dar causa à inexecução parcial do contrato que cause grave dano à Administração, ao funcionamento dos serviços públicos ou ao interesse coletivo;

12.1.11. ensejar o retardamento da execução ou da entrega do objeto da licitação sem motivo justificado.

12.2. Com fulcro na Lei nº 14.133, de 2021, a Administração poderá, garantida a prévia defesa, aplicar aos licitantes e/ou adjudicatários as seguintes sanções, sem prejuízo das responsabilidades civil e criminal:

12.2.1. advertência;

12.2.2. multa;

12.2.3. impedimento de licitar e contratar e

12.2.4. declaração de inidoneidade para licitar ou contratar.

12.3. Na aplicação das sanções serão considerados:

12.3.1. a natureza e a gravidade da infração cometida.

12.3.2. as peculiaridades do caso concreto

12.3.3. as circunstâncias agravantes ou atenuantes

12.3.4. os danos que dela provierem para a Administração Pública

12.3.5. a implantação ou o aperfeiçoamento de programa de integridade, conforme normas e orientações dos órgãos de controle.

12.4. A multa será aplicada exclusivamente pela infração administrativa prevista no item 12.1.9 quando não se justificar a imposição de penalidade mais grave.

12.5. A multa será recolhida em percentual de 0,5% a 30% incidente sobre o valor do contrato licitado, recolhida no prazo máximo de **05 (cinco) dias** úteis, a contar da comunicação oficial.

12.5.1. Para as infrações previstas nos itens 12.1.1, 12.1.2 e 12.1.3, a multa será de 0,5% a 15% do valor do contrato licitado.

12.5.2. Para as infrações previstas nos itens 12.1.4, 12.1.5, 12.1.6, 12.1.7, 12.1.8, 12.1.9, 12.1.10 e 12.1.11 a multa será de 15% a 30% do valor do contrato licitado.

12.6. As sanções de advertência, impedimento de licitar e contratar e declaração de inidoneidade para licitar ou contratar poderão ser aplicadas, cumulativamente ou não, à penalidade de multa.

12.7. Na aplicação da sanção de multa será facultada a defesa do interessado no prazo de 15 (quinze) dias úteis, contado da data de sua intimação.

12.8. A sanção de impedimento de licitar e contratar será aplicada ao responsável em decorrência das infrações administrativas relacionadas nos itens 12.1.1, 12.1.2, 12.1.3, 12.1.10 e 12.1.11 quando não se justificar a imposição de penalidade mais grave, e impedirá o responsável de licitar e contratar no âmbito da Administração Pública direta e indireta do ente federativo a qual pertencer o órgão ou entidade, pelo prazo máximo de 3 (três) anos.

12.9. Poderá ser aplicada ao responsável a sanção de declaração de inidoneidade para licitar ou contratar, em decorrência da prática das infrações dispostas nos itens 12.1.4, 12.1.5, 12.1.6, 12.1.7 e 12.1.8, bem como pelas infrações administrativas previstas nos itens 12.1.1, 12.1.2, 12.1.3, 12.1.10 e 12.1.11 que justifiquem a imposição de penalidade mais grave que a sanção de impedimento de licitar e contratar, cuja duração observará o prazo previsto no art. 156, §5º, da Lei n.º 14.133/2021.

12.10. A recusa injustificada do adjudicatário em assinar o contrato ou a ata de registro de preço, ou em aceitar ou retirar o instrumento equivalente no prazo estabelecido pela Administração, descrita no item 12.1.3, caracterizará o descumprimento total da obrigação assumida e o sujeitará às penalidades e à imediata perda da garantia de proposta em favor do órgão ou entidade promotora da licitação, se houver.

12.11. A apuração de responsabilidade relacionadas às sanções de impedimento de licitar e contratar e de declaração de inidoneidade para licitar ou contratar demandará a instauração de processo de responsabilização a ser conduzido por comissão composta por 2 (dois) ou mais servidores estáveis, que avaliará fatos e circunstâncias conhecidos e intimará o licitante ou o adjudicatário para, no prazo de 15 (quinze) dias úteis, contado da data de sua intimação, apresentar defesa escrita e especificar as provas que pretenda produzir.

12.12. Caberá recurso no prazo de 15 (quinze) dias úteis da aplicação das sanções de advertência, multa e impedimento de licitar e contratar, contado da data da intimação, o qual será dirigido à autoridade que tiver proferido a decisão recorrida, que, se não a reconsiderar no prazo de 5 (cinco) dias úteis, encaminhará o recurso com sua motivação à autoridade superior, que deverá proferir sua decisão no prazo máximo de 20 (vinte) dias úteis, contado do recebimento dos autos.

12.13. Caberá a apresentação de pedido de reconsideração da aplicação da sanção de declaração de inidoneidade para licitar ou contratar no prazo de 15 (quinze) dias úteis, contado da data da intimação, e decidido no prazo máximo de 20 (vinte) dias úteis, contado do seu recebimento.

12.14. O recurso e o pedido de reconsideração terão efeito suspensivo do ato ou da decisão recorrida até que sobrevenha decisão final da autoridade competente.

12.15. A aplicação das sanções previstas neste edital não exclui, em hipótese alguma, a obrigação de reparação integral dos danos causados.

12.16. As penalidades de multa impostas, após o devido processo legal, deverão ser recolhidas no prazo máximo de **05 (cinco) dias úteis**, a contar da intimação da decisão administrativa que as tenham aplicado, podendo ser descontadas dos valores devidos.

12.17. A falta de pagamento da(s) multa(s) aplicada(s) mediante regular processo administrativo, acarretará ao infrator a suspensão do direito de licitar e/ou contratar com a administração pública municipal direta e indireta, enquanto perdurar sua inadimplência, independente da instauração de novo processo, até o efetivo cumprimento da obrigação.

12.18. Serão retidos os créditos decorrentes do contrato até o limite dos prejuízos causados à administração Pública, inclusive os custos necessários à sua cobrança, e das multas aplicadas.

12.19. Inexistindo créditos a serem retidos, ou sendo estes insuficiente à satisfação dos valores de multa e/ou danos ocasionados, os valores devidos serão inseridos em dívida ativa e cobrados judicialmente, aplicando-lhes, a partir da inscrição, as regras de cobrança da dívida ativa de natureza



não tributária, mediante protesto e/ou ação judicial, com acréscimo das despesas processuais/procedimentais, bem como honorários que lhes venham a incidir.

13. DA IMPUGNAÇÃO AO EDITAL E DO PEDIDO DE ESCLARECIMENTO

13.1. Qualquer pessoa é parte legítima para impugnar este Edital por irregularidade na aplicação da Lei nº 14.133, de 2021, devendo protocolar o pedido até 3 (três) dias úteis antes da data da abertura do certame.

13.2. A resposta à impugnação ou ao pedido de esclarecimento será divulgado em sítio eletrônico oficial no prazo de até 3 (três) dias úteis, limitado ao último dia útil anterior à data da abertura do certame.

13.3. As impugnações, esclarecimentos e recursos deverão ser anexados no sistema em campo próprio.

13.4. As impugnações e pedidos de esclarecimentos não suspendem os prazos previstos no certame.

13.4.1. A concessão de efeito suspensivo à impugnação é medida excepcional e deverá ser motivada pelo agente de contratação, nos autos do processo de licitação.

13.5. Acolhida a impugnação, será definida e publicada nova data para a realização do certame.

14. DAS DISPOSIÇÕES GERAIS

14.1. Será divulgada ata da sessão pública no sistema eletrônico e no sítio oficial do Município de Timbó, campo 'Licitações' (www.timbo.sc.gov.br).

14.2. Não havendo expediente ou ocorrendo qualquer fato superveniente que impeça a realização do certame na data marcada, a sessão será automaticamente transferida para o primeiro dia útil subsequente, no mesmo horário anteriormente estabelecido, desde que não haja comunicação em contrário, pelo Pregoeiro.

14.3. Todas as referências de tempo no Edital, no aviso e durante a sessão pública observarão o horário de Brasília - DF.

14.4. A homologação do resultado desta licitação não implicará direito à contratação.

14.5. As normas disciplinadoras da licitação serão sempre interpretadas em favor da ampliação da disputa entre os interessados, desde que não comprometam o interesse da Administração, o princípio da isonomia, a finalidade e a segurança da contratação.



14.6. Os licitantes assumem todos os custos de preparação e apresentação de suas propostas e a Administração não será, em nenhum caso, responsável por esses custos, independentemente da condução ou do resultado do processo licitatório.

14.7. Na contagem dos prazos estabelecidos neste Edital e seus Anexos, excluir-se-á o dia do início e incluir-se-á o do vencimento. Só se iniciam e vencem os prazos em dias de expediente na Administração.

14.8. O desatendimento de exigências formais não essenciais não importará o afastamento do licitante, desde que seja possível o aproveitamento do ato, observados os princípios da isonomia e do interesse público.

14.9. Em caso de divergência entre disposições deste Edital e de seus anexos ou demais peças que compõem o processo, prevalecerá as deste Edital.

14.10. Integram este Edital, para todos os fins e efeitos, os seguintes anexos:

- 14.10.1. ANEXO I - Termo de Referência
- 14.10.1.1. Apêndice do Anexo I – Estudo Técnico Preliminar
- 14.10.2. ANEXO II – Minuta de Contrato
- 14.10.3. ANEXO III – Modelo de Declarações Obrigatórias
- 14.10.4. ANEXO IV – Modelo de Declaração de Enquadramento no regime de tributação de ME/EPP
- 14.10.5. ANEXO V – Modelo de Proposta

MUNICÍPIO DE TIMBÓ (SC) 10 de outubro de 2024.

MARIA ANGÉLICA FAGGIANI
Secretária da Fazenda e Administração



ANEXO I
TERMO DE REFERÊNCIA
Lei nº 14.133, de 1º de abril de 2021
PREGÃO ELETRÔNICO



PREFEITURA MUNICIPAL DE TIMBÓ

1. DO OBJETO

CONTRATAÇÃO DE EMPRESA ESPECIALIZADA NA **CONFECÇÃO E FORNECIMENTO DE MAQUETE FÍSICA EM ESCALA 1:100** PARA REPRESENTAR VISUALMENTE A QUADRA URBANA DA PREFEITURA MUNICIPAL DE TIMBÓ, CONFORME CONDIÇÕES, QUANTIDADES E EXIGÊNCIAS ESTABELECIDAS NESTE TERMO DE REFERÊNCIA.

2. DO PRAZO DE CONTRATAÇÃO

O prazo de vigência da contratação é de 12 meses contados de sua publicação no Diário Oficial dos Municípios - DOM, na forma do artigo 105 da Lei nº 14.133, de 2021, podendo ser prorrogado, nos termos do art. 107 da Lei 14.133/2021.

3. DA FUNDAMENTAÇÃO E DESCRIÇÃO DA NECESSIDADE DA CONTRATAÇÃO

A Fundamentação da Contratação e de seus quantitativos encontra-se pormenorizada em tópico específico dos Estudos Técnicos Preliminares, apêndice deste Termo de Referência.

O projeto busca a integração do edifício histórico existente do paço municipal a um equipamento contemporâneo, com soluções sustentáveis e adequado às demandas atuais. A concepção foi pensada para centralizar todas as secretarias relacionadas à Prefeitura num só lugar, simplificando e facilitando o atendimento ao cidadão e desburocratizando ainda mais os processos. Além de proporcionar a valorização do entorno da Prefeitura com equipamentos urbanos, paisagismo, áreas de convivência e estacionamento. Para tal, é necessária a representação fiel da quadra do projeto em maquete física, de modo que facilite a compreensão visual do todo. A área total do terreno é de 10.579,36 m². O projeto será disponibilizado em maquete eletrônica para facilitar a elaboração da maquete física.

4. DA ESPECIFICAÇÃO DO OBJETO



Trata-se da prestação de serviço de fornecimento de maquete física da quadra onde se localiza a Prefeitura Municipal de Timbó, objetivando a visualização e total compreensão não só da edificação a construir como também de todo o entorno revitalizado do paço municipal bem como a integração com o futuro Centro Administrativo Municipal, em conformidade as legislações municipais, estaduais e federais em vigor, bem como este Termo de Referência e seus anexos.

Em todos os custos relativos à prestação dos serviços elencados deverão ser computados os custos para a mobilização e desmobilização das equipes, fornecimento de materiais e mão de obra para confecção do objeto e frete para entrega deste, visitas técnicas para medições e afins, equipamentos de proteção individual e coletivo, custos administrativos, impostos e taxas incidentes.

4.1. DAS ESPECIFICAÇÕES TÉCNICAS

4.1.1. MAQUETE FÍSICA DA QUADRA DA PREFEITURA MUNICIPAL

A maquete deve ser completa em escala 1/100 ou compatível com a clara visualização do objeto, dimensão aproximada L=1,53m / P=1,44m / H=1,09m (pés ajustáveis com rodízio),

A base (mesa expositiva) deverá ser em MDF hidrofugo (Duratex ultra ou similar) revestida em laminado plástico na cor branca com base dos pés com 04 rodízios de silicone, que suportem a carga total do conjunto e propiciem o deslocamento horizontal de forma suave e sem ruído, também deverá contar com proteção de vidro nas laterais (h = 20cm). Deverá ser confeccionada e instalada placa de identificação do projeto em acrílico no tamanho 10cm x 20cm;

A maquete deverá obedecer rigorosamente às medidas e especificações dos projetos ou a realidade local, conforme o caso, bem como a representação de cor, textura e efeito dos materiais e acessórios. A maquete deverá ser construída com materiais sólidos e resistentes como acrílico, poliestireno PVC, madeira, vidro, alumínio, laminados do tipo fórmica, policarbonato, tintas automotivas, etc., e deverá reproduzir de forma detalhada os seguintes elementos: texturas e revestimentos das fachadas dos prédios, de acordo com o projeto arquitetônico; edifício existente a ser reformado, edifício a ser construído, sistema viário local iluminado (ruas, faixas de pedestre, demarcação das vagas, pavers, piso podotátil, calçadas e meio fio em relevo e resalto), iluminação de áreas comuns (externas), iluminação das edificações (apenas demonstrada nas janelas fechadas com persianas) e nas logas das fachadas, paisagismo da quadra (vegetação, canteiros, fonte, jardins), equipamentos públicos (bancos da praça, lixeiras, etc); estacionamentos, figuras humanas e veículos automotivos em escala. Além das texturas, deverão ser representadas as aberturas (esquadrias, portas e janelas), cores e detalhes específicos do projeto arquitetônico. Deverão ser utilizadas tecnologias de corte à laser, máquina fresadora e impressão 3D para confecção de todas as peças das edificações. Os materiais deverão receber pintura automotiva ou similar a fim de representar de forma fidedigna todas as texturas dos materiais. Deverá ser previsto controle da iluminação da maquete por meio de



interruptores (conjunto de acionamentos simultâneos, ou individuais para áreas distintas). As tomadas/interruptores deverão ser embutidas na bancada.

A maquete deve possuir garantia mínima de 60 (sessenta) meses a partir do recebimento definitivo para qualquer defeito de fabricação que o conjunto venha a apresentar, como representação incorreta do projeto, mau funcionamento da parte elétrica e elementos soltos ou avariados, incluindo base, rodízios e demais elementos. Serão fornecidos à empresa vencedora do certame: a modelagem 3D em sketchup (.skp), imagens da maquete eletrônica, vídeo renderizado e arquivo do render em lumion (.lsf).

A medição do item será por modo de aferição da medição, aferida em **unidade de medida do item**.

A maquete contará com os seguintes itens, conforme projetos em 3D e a realidade local:

4.1.2. EDIFICAÇÕES: PRÉDIO HISTÓRICO DO PAÇO MUNICIPAL E FUTURO CENTRO ADMINISTRATIVO MUNICIPAL

A volumetria deverá seguir conforme a volumetria existente no local e projeto 3D anexo. Necessário apenas a representação humanizada externa das edificações, no interior apenas instalação de iluminação global que ficará aparente nas janelas fechadas com persianas. Em áreas internas aparentes nas fachadas é necessário a humanização, se houver. No centro administrativo devem ser incluídas as vegetações nas fachadas. As coberturas devem ser representadas conforme a instalação real aparente do exterior (telhas aparentes com suas devidas inclinações, calhas, rufos, etc).

4.1.3. QUADRA: ENTORNO DAS EDIFICAÇÕES E VIAS ADJACENTES

A quadra contará com áreas de estacionamento, circulação, paisagismo, jardins, vegetação, iluminação externa, vias adjacentes (Avenida 7 de Setembro, Avenida Getúlio Vargas, Rua Duque de Caxias, Rua Wilhelm Butzke Sr.) iluminadas e urbanizadas, demarcações de vagas, pinturas em meio fio, asfalto e demarcações de trânsito, placas de trânsito, postes de iluminação pública, faixas de pedestres e rebaixos de meio-fio tanto de pedestres quanto de veículos, etc, conforme a realidade local de mobilidade.

5. DOS ITENS E ESTIMATIVA DO VALOR DE CONTRATAÇÃO

Os itens de contratação foram definidos com base nas demandas de serviço identificadas. Os valores foram determinados conforme pesquisa de mercado.

UNIDADE 01 – FORNECIMENTO DE MAQUETE FÍSICA NA ESCALA 1:100



ITEM	DESCRIÇÃO	UND	QUANT	R\$ UNIT	R\$ TOT
1	MAQUETE FÍSICA NA ESCALA 1:100	UN	1	R\$ 31.325,00	R\$ 31.325,00
TOTAL					R\$ 31.325,00

O custo estimado total da contratação é de **R\$ 31.325,00** (trinta e um mil, trezentos e vinte e cinco reais), conforme custos unitários apostos na tabela acima. No valor acima estão incluídas todas as despesas ordinárias diretas e indiretas decorrentes da execução do objeto, inclusive tributos e/ou impostos, encargos sociais, trabalhistas, previdenciários, fiscais e comerciais incidentes, bem como taxas de licenciamento, administração, frete, seguro e outros necessários ao cumprimento integral do objeto da contratação.

O valor total apresentado foi estimado por meio de ampla pesquisa de preços de mercado, em conformidade com as leis e normativas legais, em especial à Lei nº 14.133, de 1 de abril de 2021 e o Decreto nº 6770/2023. Após análise dos orçamentos, adotou-se o valor mediano dos orçamentos elaborados por empresas especializadas.

O valor do contrato somente poderá ser reajustado após **12 (doze) meses**, contados da data do orçamento estimado/proposta, com base no **IPCA-E (Índice Nacional de Preços ao Consumidor Amplo Especial)**.

6. DOS REQUISITOS DA CONTRATAÇÃO

6.1. DA SUSTENTABILIDADE:

Além dos critérios de sustentabilidade eventualmente inseridos na descrição do objeto, devem ser atendidos os seguintes requisitos, que se baseiam no Guia Nacional de Contratações Sustentáveis e na Instrução Normativa 01, de 19 de janeiro de 2010.

6.1.1. PARA OS SERVIÇOS DE MÃO DE OBRA OU ELABORAÇÃO DE PROJETOS:

As seguintes práticas de sustentabilidade deverão ser empregadas na execução dos serviços:

- I. Utilização de produtos de limpeza e conservação de superfícies e objetos inanimados que obedeçam às classificações e especificações determinadas pela ANVISA;
- II. Adoção de medidas para evitar o desperdício de água tratada, conforme instituído no Decreto nº 48.138, de 8 de outubro de 2003;
- III. Observação à Resolução CONAMA nº 20, de 7 de dezembro de 1994, quanto aos equipamentos de limpeza que gerem ruído no seu funcionamento;



- IV. Fornecer aos empregados os equipamentos de segurança que se fizerem necessários, para a execução de serviços de acordo com as Normas Reguladoras (NRs) do Ministério do Trabalho e Emprego;
- V. Realizar um programa interno de treinamento de seus empregados, nos três primeiros meses de execução contratual, para redução de consumo de energia elétrica, de consumo de água e redução de produção de resíduos sólidos, observadas as normas ambientais vigentes;
- VI. Realizar a separação dos resíduos recicláveis descartados, na fonte geradora, e a sua correta destinação de acordo com o tipo de resíduo gerado;
- VII. Respeitar a ABNT NBR 10.004/2004 - Resíduos sólidos – Classificação e suas normas a complementam de acordo com o serviço, técnica e material a ser empregado na execução do objeto;
- VIII. Proceder com a destinação ambiental adequada das pilhas e baterias usadas ou inservíveis, segundo disposto na Resolução CONAMA nº 257, de 30 de junho de 1999.

6.1.2. PARA O FORNECIMENTO DE MATERIAIS:

As seguintes práticas de sustentabilidade deverão ser empregadas no fornecimento dos materiais:

- I. Os materiais fornecidos devem ser constituídos, no todo ou em parte, por material reciclado, atóxico e/ou biodegradável;
- II. **Certificação** dos materiais no Instituto Nacional de Metrologia, Normalização e Qualidade Industrial – INMETRO como **produtos sustentáveis** ou de **menor impacto ambiental** em relação aos seus similares;
- III. Os materiais devem ser, preferencialmente, acondicionados em embalagem individual adequada, com o menor volume possível, que utilize materiais recicláveis, de forma a garantir a máxima proteção durante o transporte e o armazenamento; e
- IV. Os materiais que não devem conter substâncias perigosas em concentração acima da recomendada na diretiva RoHS (Restriction of Certain Hazardous Substances), tais como mercúrio (Hg), chumbo (Pb), cromo hexavalente (Cr (VI)), cádmio (Cd), bifenil-polibromados (PBBs), éteres difenil-polibromados (PBDEs).

6.2. DA SUBCONTRATAÇÃO:

Não será admitido a subcontratação do objeto contratual no todo ou em parte.

6.3. DAS GARANTIAS:

Não haverá exigência da garantia da contratação dos art.96 e seguintes da Lei nº 14.133, de 2021.



6.4. DA AVALIAÇÃO PRÉVIA:

Não há necessidade de realização de avaliação prévia do local de execução dos serviços.

7. DA JUSTIFICATIVA PARA LOTE

O objeto do contrato não é dividido em lotes, sendo considerado como um único lote.

8. DO MODELO DE GESTÃO DO CONTRATO

O contrato deverá ser executado fielmente pelas partes, de acordo com as cláusulas avençadas e as normas da **Lei nº 14.133/2021**, e cada parte responderá pelas consequências de sua inexecução total ou parcial.

Em caso de impedimento, ordem de paralisação ou suspensão do contrato, o cronograma de execução será prorrogado pelo tempo correspondente, mediante requerimento formal da Contratada e expedição de **Termo Aditivo Contratual de Prazo** pela Administração, ficando sujeito a análise e deferimento do pedido.

As comunicações entre o órgão ou entidade e a contratada devem ser realizadas por escrito sempre que o ato exigir tal formalidade, admitindo-se o uso de mensagem eletrônica para esse fim.

O órgão ou entidade poderá convocar representante da empresa para adoção de providências que devam ser cumpridas de imediato.

Após a assinatura do contrato ou instrumento equivalente, o órgão ou entidade poderá convocar o representante da empresa contratada para reunião inicial para apresentação do plano de fiscalização, que conterá informações acerca das obrigações contratuais, dos mecanismos de fiscalização, das estratégias para execução do objeto, do plano complementar de execução da contratada, quando houver, do método de aferição dos resultados e das sanções aplicáveis, dentre outros.

8.1. FISCALIZAÇÃO

A execução do contrato deverá ser acompanhada e fiscalizada pelo(s) fiscal(is) do contrato, ou pelos respectivos substitutos (Lei nº 14.133, de 2021, art. 117, caput).

8.2. FISCALIZAÇÃO TÉCNICA



O fiscal técnico do contrato acompanhará a execução do contrato, para que sejam cumpridas todas as condições estabelecidas no contrato, de modo a assegurar os melhores resultados para a Administração.

O fiscal técnico do contrato anotará no histórico de gerenciamento do contrato todas as ocorrências relacionadas à execução do contrato, com a descrição do que for necessário para a regularização das faltas ou dos defeitos observados. (Lei nº 14.133, de 2021, art. 117, §1º)

Identificada qualquer inexecução ou irregularidade, o fiscal técnico do contrato emitirá notificações para a correção da execução do contrato, determinando prazo para a correção.

O fiscal técnico do contrato informará ao gestor do contrato, em tempo hábil, a situação que demandar decisão ou adoção de medidas que ultrapassem sua competência, para que adote as medidas necessárias e saneadoras, se for o caso.

No caso de ocorrências que possam inviabilizar a execução do contrato nas datas aprazadas, o fiscal técnico do contrato comunicará o fato imediatamente ao gestor do contrato.

O fiscal técnico do contrato comunicará ao gestor do contrato, em tempo hábil, o término do contrato sob sua responsabilidade, com vistas à tempestiva renovação ou à prorrogação contratual.

A Fiscalização Técnica do contrato será de responsabilidade da servidora **DAYSI CLARISSA LONGEN**.

8.3. FISCALIZAÇÃO ADMINISTRATIVA

O fiscal administrativo do contrato verificará a manutenção das condições de habilitação da contratada, acompanhará o empenho, o pagamento, as garantias, as glosas e termos aditivos, solicitando quaisquer documentos comprobatórios pertinentes, caso necessário.

Caso ocorra descumprimento das obrigações contratuais, o fiscal administrativo do contrato atuará tempestivamente na solução do problema, reportando ao gestor do contrato para que tome as providências cabíveis, quando ultrapassar a sua competência.

A Fiscalização Administrativa do contrato será de responsabilidade do servidor **MOACYR CRISTOFOLINI JUNIOR**.

8.4. GESTOR DO CONTRATO

O gestor do contrato coordenará a atualização do processo de acompanhamento e fiscalização do contrato contendo todos os registros formais da execução no histórico de gerenciamento do contrato, a exemplo da ordem de serviço, do registro de ocorrências, das alterações e das prorrogações contratuais, elaborando relatório com vistas à verificação da necessidade de adequações do contrato para fins de atendimento da finalidade da administração.

O gestor do contrato acompanhará os registros realizados pelos fiscais do contrato, de todas as ocorrências relacionadas à execução do contrato e as medidas adotadas, informando, se for o caso, à autoridade superior àquelas que ultrapassarem a sua competência.

O gestor do contrato acompanhará a manutenção das condições de habilitação da contratada, para fins de empenho de despesa e pagamento, e anotará os problemas que obstem o fluxo normal da liquidação e do pagamento da despesa no relatório de riscos eventuais.

O gestor do contrato emitirá documento comprobatório da avaliação realizada pelos fiscais técnico e administrativo quanto ao cumprimento de obrigações assumidas pelo contratado, com menção ao seu desempenho na execução contratual, baseado nos indicadores objetivamente definidos e aferidos, e a eventuais penalidades aplicadas, devendo constar do cadastro de atesto de cumprimento de obrigações.

O gestor do contrato tomará providências para a formalização de processo administrativo de responsabilização para fins de aplicação de sanções, a ser conduzido pela comissão de que trata o art. 158 da Lei nº 14.133, de 2021, ou pelo agente ou pelo setor com competência para tal, conforme o caso.

O gestor do contrato deverá elaborar relatório final com informações sobre a consecução dos objetivos que tenham justificado a contratação e eventuais condutas a serem adotadas para o aprimoramento das atividades da Administração.

O gestor do contrato deverá enviar a documentação pertinente ao setor de contratos para a formalização dos procedimentos de liquidação e pagamento, no valor dimensionado pela fiscalização e gestão nos termos do contrato.

A gestão do contrato será de responsabilidade de **AMANDA ZUMACH**, designada pela **PORTARIA nº 2145/2024**.

9. DAS FORMAS E CRITÉRIOS DE SELEÇÃO DO FORNECEDOR

9.1. A FORMA DE SELEÇÃO

O fornecedor será selecionado por meio da realização de procedimento de **LICITAÇÃO**, na modalidade **PREGÃO**, tratando-se de **SERVIÇO COMUM** sob a forma **ELETRÔNICA**, com a adoção do critério de julgamento pelo **MENOR PREÇO** e modo de disputa **ABERTO**.

9.2. HABILITAÇÃO JURÍDICA

- a) **Ato Constitutivo vigente**
- b) **Registro Comercial**, no caso de empresa individual;
- c) **Inscrição do ato constitutivo**, no caso de sociedade civil, acompanhada de prova de diretoria em exercício;
- d) **Decreto de autorização**, em se tratando de empresa ou sociedade estrangeira em funcionamento no País, e ato de registro ou autorização para funcionamento expedido pelo órgão competente, quando a atividade assim o exigir.

Os documentos apresentados deverão estar acompanhados de todas as alterações ou da consolidação respectiva.

9.3. HABILITAÇÃO FISCAL E TRABALHISTA

- a) **Prova de inscrição no Cadastro Nacional** de Pessoas Jurídicas (CNPJ);
- b) **Certidão de Regularidade relativa ao Fundo de Garantia por Tempo de Serviços (FGTS)** (emitida pela Caixa Econômica Federal);
- c) **Certidão Negativa de Débitos Federais/União**; (A Certidão Negativa de Débito Previdenciário foi unificada à CND Federal, conforme Portaria MF nº 358, de 05 de setembro de 2014);
- d) **Certidão Negativa de Débitos Estaduais**;
- e) **Certidão Negativa de Débitos Municipais** do domicílio da licitante;
- f) **Prova de inexistência de débitos** inadimplidos perante a Justiça do Trabalho, mediante a apresentação da Certidão Negativa de Débitos Trabalhistas, em vigor.

Quanto à regularidade fiscal e trabalhista das **Microempresas (ME)** e **Empresas de Pequeno Porte (EPP)**, nos termos da **Lei Complementar n.º 123/2006**.

- a) As Microempresas (ME) e Empresas de Pequeno Porte (EPP), beneficiárias do tratamento diferenciado e favorecido previsto na Lei Complementar n.º 123/2006, deverão apresentar toda a documentação exigida para efeito de comprovação de regularidade fiscal, mesmo que esta apresente alguma restrição;
- b) Nesta hipótese, havendo alguma restrição na comprovação de regularidade fiscal, será assegurado o prazo de **05 (cinco) dias úteis**, cujo termo inicial corresponderá ao momento em que o proponente for declarado vencedor do certame, prorrogáveis por igual período, a critério da Administração Pública, para a regularização da documentação, pagamento ou



parcelamento do débito, e emissão de eventuais Certidões Negativas ou positivas com efeito de certidão negativa;

- c) A não regularização da documentação, no prazo previsto no item anterior, implicará decadência do direito à contratação, sem prejuízo das sanções previstas na Lei n.º 14.133.

9.4. QUALIFICAÇÃO ECONÔMICO-FINANCEIRA

- c) As empresas deverão apresentar o Balanço Patrimonial e a Demonstração do Resultado do Exercício, extraídos do livro diário, na forma da lei, dos 2 (dois) últimos exercícios sociais já exigíveis, acompanhadas dos respectivos termos de abertura e encerramento do livro diário, devidamente submetidos ao ato de autenticação no órgão competente do registro do comércio, subscritos pelo representante legal da empresa e pelo profissional da contabilidade, com registro profissional regular no CRC.

a1). Em se tratando de demonstrações apresentadas no formato SPED, será exigido o recibo de entrega do SPED CONTÁBIL, e também, no formato SPED, autenticados com o número do recibo apresentado: o Balanço Patrimonial, a Demonstração do Resultado do Exercício e o Termo de Abertura e Encerramento.

a2). As exigências do item “a” e “a1” desta qualificação, limitar-se-ão ao último exercício social já exigível no caso de a pessoa jurídica ter sido constituída a menos de 2 (dois) anos.

a3). As empresas criadas no exercício financeiro da licitação deverão atender a todas as exigências da habilitação e poderão substituir os demonstrativos contábeis pelo balanço de abertura devidamente subscrito pelo representante legal da empresa e pelo profissional da contabilidade com registro profissional regular no CRC. (art. 65 § 1º);

a4). É vedada a apresentação de balancetes ou balanços intermediários encerrados fora do exercício social. Também é vedada a substituição de Balanço Patrimonial por balancetes ou balanços provisórios

- d) As empresas deverão apresentar demonstrativo da boa saúde financeira da empresa, em papel timbrado ou devidamente identificado com os dados da Licitante e assinado pelo contador responsável, apresentando os cálculos a partir das fórmulas do quadro abaixo e das informações do Balanço Patrimonial do último exercício social exigível, de modo a atender aos seguintes índices:

Nome do Índice	Fórmula do Cálculo	Índice Exigido
LC = Índice de Liquidez Corrente	$LC = \frac{\text{ATIVO CIRCULANTE}}{\text{PASSIVO CIRCULANTE}}$	≥ 1,00

LG = Índice de Liquidez Geral	$LG = \frac{\text{ATIVO CIRCULANTE} + \text{REALIZÁVEL A LONGO PRAZO}}{\text{PASSIVO CIRCULANTE} + \text{PASSIVO NÃO CIRCULANTE}}$	$\geq 1,00$
GE = Grau de Endividamento	$GE = \frac{\text{PASSIVO CIRCULANTE} + \text{PASSIVO NÃO CIRCULANTE}}{\text{PATRIMÔNIO LÍQUIDO}}$	$\leq 1,00$

b3). Os consórcios deverão apresentar demonstrativo da boa saúde financeira nos termos do item B. No caso de consórcios formados exclusivamente por microempresas (ME) e empresas de pequeno porte (EPP), aplicam-se os índices mencionados acima. Para os demais consórcios, os índices exigidos são os seguintes: Índice de Liquidez Corrente (LC) e Índice de Liquidez Geral (LG), ambos com índice exigido de igual ou superior a 1,10; e Grau de Endividamento (GE), com índice exigido de igual ou inferior a 0,90. Esses índices devem ser calculados e apresentados conforme as fórmulas descritas no quadro acima, a partir do somatório dos valores do Balanço Patrimonial do último exercício social apresentado de cada consorciado.

b4). Na verificação dos índices constantes do quadro acima serão consideradas até 2 (duas) casas decimais após a vírgula, adotando-se as regras matemáticas de arredondamento das demais casas decimais desconsideradas.

- d) Prova de que possui Patrimônio Líquido de valor correspondente a no mínimo **10,00%** do **valor estimado da obra/serviço/contrato**. A comprovação deverá ser feita através do Balanço Patrimonial apresentado.

Nome do Índice	Índice Exigido
PL = Valor de Patrimônio Líquido	$\geq 10,00\% \text{ VALOR ESTIMADO DA OBRA/SERVIÇO}$

- d) **Certidão Negativa de Falência**, Concordata ou Recuperação Judicial, expedida pelo distribuir da sede da pessoa jurídica, com data de emissão não superior a 60 (sessenta) dias, quando não constar expressamente do corpo da mesma o seu prazo de validade.

9.5. QUALIFICAÇÃO TÉCNICA LOTE 01

As empresas Contratadas, para fins de comprovação técnica, deverão apresentar:



- b) Será exigido pelo menos 1 (um) **Atestado de Capacidade Técnica**, fornecido por pessoa jurídica de direito público ou privado, que comprove que a empresa prestou ou está prestando, a contento, o fornecimento de objeto em características compatíveis ao desse Termo de Referência.:

DESCRIÇÃO DOS SERVIÇOS A SEREM COMPROVADOS	UNIDADE	QUANTIDADES MÍNIMAS
Fornecimento de maquete física escala 1:100	M2	3.000,00

Serão permitidas certidões que não possuam a unidade indicada na tabela acima, desde que comprovada a compatibilidade com o porte do objeto contratado.

O licitante disponibilizará todas as informações necessárias à comprovação da legitimidade dos atestados, apresentando, quando solicitado pela Administração, cópia do contrato que deu suporte à contratação, endereço atual da contratante e local em que foi executado o objeto contratado, dentre outros documentos.

10. DAS OBRIGAÇÕES

10.1. DAS OBRIGAÇÕES DA CONTRATADA

10.1.1. DAS NORMAS GERAIS DE TRABALHO

A Contratada se obriga a tomar conhecimento e consultar todos os documentos referentes a este Termo de Referência, assim como todas as normas vigentes a estas atividades e produtos a utilizar, antes e durante a execução de quaisquer serviços ou fornecimento.

A Contratada deverá, durante todo o tempo, proporcionar supervisão adequada, mão de obra e equipamentos suficientes para executar os serviços até a sua conclusão, dentro do prazo requerido na contratação, como também será considerada responsável pelos danos por ela causados nos serviços e fornecimento de materiais.

Todos os funcionários da Contratada deverão possuir habilitação e experiência para executar, adequadamente, os serviços que lhes forem atribuídos. Qualquer trabalhador que, na opinião da equipe de FISCALIZAÇÃO, não executar o seu trabalho de maneira correta e adequada, ou seja, desrespeitoso, temperamental, desordenado ou indesejável por outros motivos, deverá, mediante solicitação formal da equipe de FISCALIZAÇÃO, ser afastado imediatamente das atividades.

A Contratada deverá fornecer equipamentos do tipo, tamanho e quantidade que venham a ser necessários para executar, satisfatoriamente, os serviços objeto da contratação. Todos os equipamentos utilizados deverão ser adequados de modo a atender as exigências dos serviços e produzir qualidade e quantidade satisfatória deles, dentro dos padrões de segurança do trabalho

estabelecidos pelo Ministério do Trabalho e Emprego. A equipe de FISCALIZAÇÃO poderá ordenar a remoção e exigir a substituição de qualquer equipamento não satisfatório.

A Contratada realizará todos os serviços e utilizará materiais que estejam de acordo com as normativas vigentes neste país e estado, sendo assegurado à FISCALIZAÇÃO o direito de ordenar a suspensão dos serviços sempre que estes estiverem em desacordo com este Termo de Referência, normas e leis vigentes ou documentos complementares.

A responsabilidade pela resistência e estabilidade dos materiais fornecidos é da empresa as quais os forneceram. Já a responsabilidade pelo estoque, armazenamento e emprego adequado dos materiais é da empresa que executar o serviço, assim como a responsabilidade por substituir todo e qualquer material quebrado ou danificado (incluindo mão de obra) pelos funcionários da Contratada ou em função da realização dos serviços dela.

A Contratada será responsabilizada por quaisquer danos, estragos e prejuízos causados a casas, muros, redes de abastecimento de água e drenagem pluvial, instalações elétricas, postes, entradas de água e energia, rede de telefonia e quaisquer outras benfeitorias, sendo responsabilidade dela o conserto e correção das ocorrências, sem qualquer ônus à Administração Pública por tal.

Durante todos os momentos, a Contratada deverá fornecer Equipamentos de Proteção Individual (EPI) e Coletiva (EPC) em quantidade e condições adequadas ao uso, em conformidade com as determinações das Normas Regulamentadoras (NRs) do Ministério do Trabalho e Emprego, de forma a assegurar a integridade dos trabalhadores no exercício das suas funções.

Todos os serviços deverão ser executados em conformidade com as Leis, Decretos, Códigos e Normas Federais, Estaduais e Municipais, inclusive normas de concessionárias de serviços públicos, as normas da ABNT e do INMETRO, as Instruções e Resoluções dos Órgãos de Regulamentação, os Manuais e Diretrizes do Departamento Nacional de Infraestrutura de Transportes (DNIT) e as Normas Regulamentadoras do Ministério do Trabalho e Emprego.

10.2. DAS OBRIGAÇÕES DA CONTRATANTE

Será responsabilidade do Município de Timbó a adequada **fiscalização** sobre os serviços a serem executados e os materiais a serem fornecidos, com a orientação dos objetos pretendidos e as formas de execução, em conformidade às disposições deste Termo de Referência e seus anexos, além das Leis e demais dispositivos legais aplicáveis.

Ainda, cabe ao Município de Timbó a **afervação e medição** das atividades desempenhadas e os materiais fornecidos, com o ateste das Notas Fiscais relativas à prestação dos serviços previstos neste

Termo de Referência, além da devida remuneração aos serviços desempenhados e materiais fornecidos, conforme itens e respectivos valores.

11. DO CRITÉRIOS DE MEDIÇÃO E PAGAMENTO

A entrega do produto fornecido será fiscalizado e atestado através de medição expedida pela Secretaria e/ou Repartição solicitante, sendo que serão recebidos os serviços e/ou fornecimentos:

- a) Provisoriamente, para efeito de posterior verificação da conformidade do objeto com a especificação;
- b) Definitivamente, após a verificação da qualidade e quantidade do objeto e a consequente aceitação.

Havendo recusa no recebimento do objeto, o mesmo deverá ser substituído no prazo máximo de **03 (três) dias corridos**, contados da data da notificação apresentada à empresa executora, sem qualquer ônus para o Município.

Após o aceite do objeto fornecido, a empresa executora ou fornecedora será comunicada para a expedição da Nota Fiscal, conforme relatório de medição expedido pela Secretaria e/ou Repartição solicitante.

Os pagamentos serão efetuados pela Secretaria e/ou Repartição solicitante no prazo de até quinze **(15) dias** após a entrega da Nota Fiscal.

11.1. DA FORMA DE MEDIÇÃO

Em se tratando de contrato por **preço global**, em que o preço é certo e total, a medição dos serviços será realizada na entrega final do contrato que for concluído em sua **TOTALIDADE** no período da medição, sem medição parcial.

Por se tratar de preço certo e total, fica dispensado o aditamento do contrato. No entanto, exceções são feitas para casos que, por motivos supervenientes, imprevisíveis e indetectáveis no momento do processo licitatório ou na hipótese de sobrevirem fatos imprevisíveis, ou previsíveis porém de consequências incalculáveis, retardadores ou impeditivos da execução do ajustado, ou, ainda, em caso de força maior, caso fortuito ou fato do príncipe, configurando álea econômica extraordinária e extracontratual, que causem um impacto global no contrato que supere **10% (dez por cento)** do valor do **orçamento de referência**.

É importante não confundir este valor com o valor da proposta firmada com a empresa vencedora. Portanto, é importante salientar que somente será concedido aditivo de acréscimo de valores para

situações que ultrapassem o valor acima de 10% (dez por cento) do previsto pela Administração na competição do certame.

De acordo com os artigos 127 e 128 da Lei 14.133/2021, qualquer aditamento necessário em um contrato deve levar em conta o desconto global concedido na proposta da licitação. Isso significa que os novos valores de referência, aplicados na data do aditamento, devem refletir esse desconto. Em outras palavras, a diferença percentual entre o Preço de Referência e o Preço do Contrato não pode ser reduzida em benefício do contratado.

12. DA ADEQUAÇÃO ORÇAMENTÁRIA

As despesas decorrentes da presente contratação correrão à conta de recursos específicos consignados no **Orçamento Consolidado do Município de Timbó, LEI N° 3446, DE 07 DE DEZEMBRO DE 2023 (LOA/2024)**.

A contratação será atendida pela seguinte dotação:

- I. **Gestão:** 03 - SECRETARIA DE FAZENDA E ADMINISTRAÇÃO MUNICIPAL;
- II. **Unidade:** 01 – ADMINISTRAÇÃO GERAL;
- III. **Ação:** 2520 – GESTÃO DA DADMINISTRAÇÃO E CONTROLE MUNICIPAL;
- IV. **Elemento de Despesa:** 33390 – APLICAÇÕES DIRETAS;
- V. **Referência:** 715 – RECURSOS ORDINÁRIOS;

A dotação relativa aos exercícios financeiros subsequentes será indicada após aprovação da Lei Orçamentária respectiva e liberação dos créditos correspondentes, mediante apostilamento.

13. DO LOCAL E PRAZO DE ENTREGA

13.1. DO LOCAL DE PRESTAÇÃO DOS SERVIÇOS

Os serviços serão entregues junto à sede da Prefeitura de Timbó, localizada na Avenida Getúlio Vargas, n° 700, Centro, Timbó. O início deverá se dar em, no máximo, até cinco **5 (cinco) dias úteis** após o recebimento da Ordem de Serviço.

O prazo de entrega final do objeto é de **60 (sessenta) dias**. A contagem se iniciará a partir do recebimento pela CONTRATADA da Ordem de Compra, que será emitida conforme a necessidade da Administração. Após o início dos serviços, estes deverão ser executados de forma ininterrupta.



A ausência ou morosidade imotivada da CONTRATADA para execução dos serviços no prazo estabelecido ensejará a aplicação das sanções legais.

RESPONSÁVEL PELA <u>ELABORAÇÃO DO TERMO DE REFERÊNCIA</u>	
DAYSI CLARISSA LONGEN <i>MATRÍCULA Nº 404135030</i>	
RESPONSÁVEL PELA <u>FISCALIZAÇÃO ADMINISTRATIVA</u>	RESPONSÁVEL PELA <u>FISCALIZAÇÃO TÉCNICA</u>
MOACYR CRISTOFOLINI JUNIOR <i>MATRÍCULA Nº 102776</i>	DAYSI CLARISSA LONGEN <i>MATRÍCULA Nº 404135030</i>

ESTE DOCUMENTO FOI ASSINADO EM: 10/10/2024 16:17:03:00-03
PARA CONFERENCIA DO SEU CONTEUDO ACESSAR <https://c.atende.net/tp67082839539ae>.
POR MARIA ANGELICA FAGGIANI-***996039*** - (***.996.039-**) EM 10/10/2024 16:17



14. DOS ANEXOS

14.1. IMAGENS RENDERIZADAS DOS PROJETOS

- Vista superior



- Vistas frontais



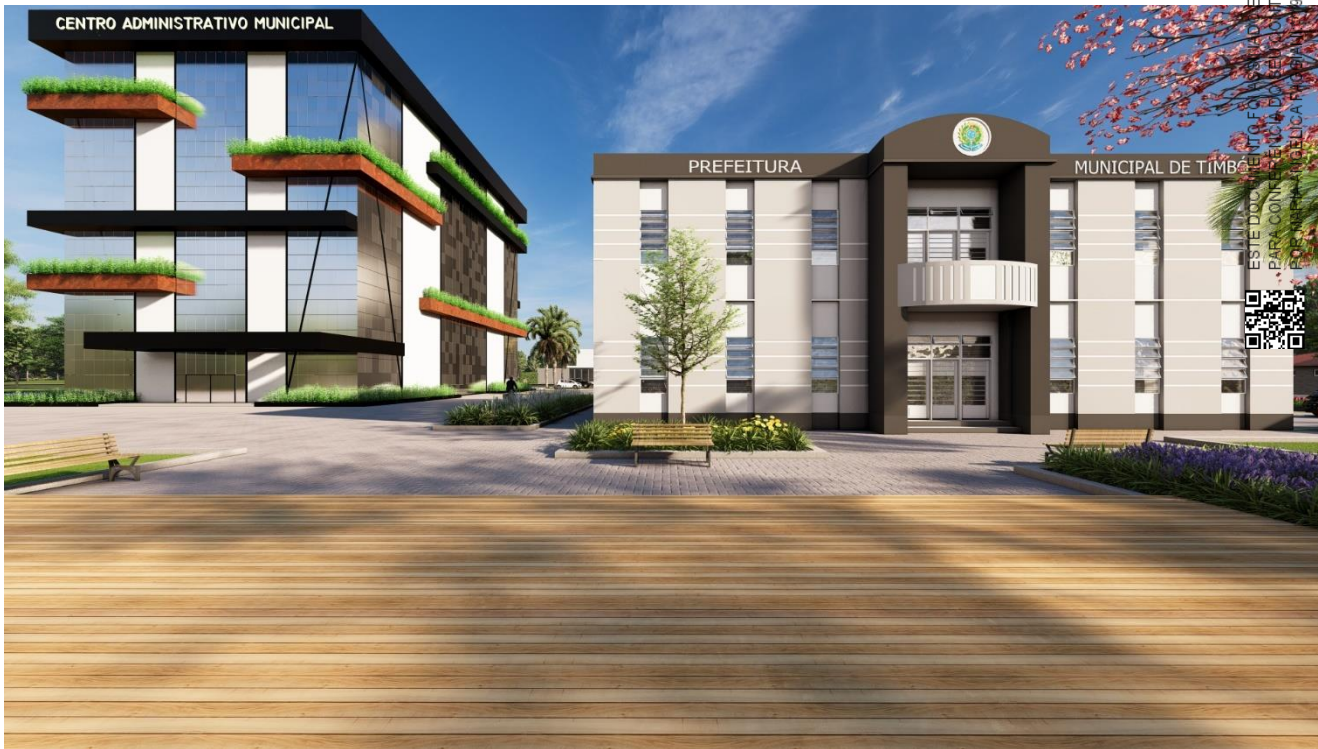

- Vistas frontais



- Vista lateral esquerda





- Vista fundos



- Vistas fundos





- Vistas fundos





- Vistas lateral direita





14.2. PROJETOS DE MODELAGEM 3D



APENDICE DO ANEXO I
ESTUDO TÉCNICO PRELIMINAR
Lei nº 14.133, de 1º de abril de 2021
PREGÃO ELETRÔNICO



Conforme a Lei nº 14.133, de 2021, o Estudo Técnico Preliminar tem por objetivo identificar e analisar os cenários para o atendimento da demanda que consta no Documento de Formalização da Demanda (DOD) datado de 16 de setembro de 2024, bem como demonstrar a viabilidade técnica e econômica das soluções identificadas, fornecendo as informações necessárias para subsidiar o respectivo processo de contratação.

Neste sentido, o presente documento contempla estudos para a contratação de solução que atenderá à necessidade especificada no documento de formalização da demanda anexo, e tem por finalidade estudá-la detalhadamente e identificar a melhor solução existente no mercado para supri-la, em conformidade com as normas e princípios que regem a Administração Pública.

1. DESCRIÇÃO DA NECESSIDADE

Fundamentação: Descrição da necessidade da contratação, considerado o problema a ser resolvido sob a perspectiva do interesse público. (inciso I do § 1º do art. 18 da Lei nº 14.133, de 2021).

A arquitetura histórica presente da Sede do paço Municipal encontra-se desvalorizada, resultado das ampliações edificadas ao longo do tempo necessárias para atender a população em crescimento demasiado, estas por sua vez, não foram pensadas em contribuir arquitetonicamente com a edificação antiga, perdendo os traços culturais e harmônicos e, ainda assim, não sendo suficientes para comportar todos os setores da Prefeitura. Com o intuito de desburocratizar cada vez mais faz-se necessário centralizar todos os atendimentos aos cidadãos num único lugar. Desta forma, será criado um Centro Administrativo Municipal, na quadra da atual Prefeitura, de modo que facilite os atendimentos ao público e possibilite a comunicação e integração de ambas edificações. A edificação histórica será restaurada e evidenciada por meio de paisagismo com caminhos e vegetações que direcionam para a edificação, demonstrando sua majestuosidade. O entorno das edificações deverá ser revitalizado e humanizado, tornando os espaços vivos e atrativos para os munícipes, podendo ser



utilizados tanto de dia quanto de noite, proporcionando ainda mais segurança para os habitantes.

Sendo assim, a maquete física se faz necessária para obter uma clara visualização e entender a forma e a escala do projeto no espaço tridimensional, sendo crucial para avaliar a proporção, a relação entre os diferentes elementos e a interação com o ambiente. Além disso, a maquete física possibilita destacar detalhes que podem não ser evidentes em representações digitais ou desenhos, possibilitando o ajuste do projeto antes da construção, resultando em economia de tempo e recursos públicos.

2. ALINHAMENTO COM PCA

Fundamentação: *Demonstração da previsão da contratação no plano de contratações anual, sempre que elaborado, de modo a indicar o seu alinhamento com o planejamento da Administração (inciso II do § 1º do art. 18 da Lei nº 14.133, de 2021).*

Embora inexista Plano de Contratação Anual vigente, a Lei Orçamentária Anual nº 3446/2023 prevê para a Secretaria da Fazenda para o programa GESTÃO DA ADMINISTRAÇÃO E CONTROLE MUNICIPAL a reserva de R\$ 3.159.309,06.

3. REQUISITOS DA CONTRATAÇÃO

Fundamentação: *Descrição dos requisitos necessários e suficientes à escolha da solução, prevendo critérios e práticas de sustentabilidade (inciso III do § 1º do art. 18 da Lei nº 14.133, de 2021).*

3.1. OBJETO

Trata de contratação de empresa especializada na **confecção e fornecimento de maquete física em escala 1:100** para representar visualmente a quadra urbana da Prefeitura Municipal de Timbó. A contratação em questão caracteriza-se como serviço comum por seu caráter corriqueiro, cujos métodos construtivos, equipamentos e materiais utilizados para a sua feitura são frequentemente empregados em determinada região e apta de ser bem executada pela maior parte do universo de potenciais licitantes disponíveis e que, por sua homogeneidade ou baixa complexidade, não pode ser classificada como especial.

Os prazos e valores de garantia serão definidos conforme Termo de Referência e Minuta Contratual.

Estima-se em 60 (sessenta) dias o prazo para o fornecimento do objeto.

3.2. CONTRATADA

Os serviços serão prestados por empresa especializada no ramo, devidamente regulamentada e autorizada pelos órgãos competentes, em conformidade com a legislação vigente e padrões de sustentabilidade exigidos nesse instrumento e no futuro termo de referência.

Serão especificadas em edital as exigências quanto aos itens de Comprovação de aptidão técnica tanto da parte da empresa contratada quanto dos profissionais que exercerão a função de responsáveis técnicos, de acordo com a complexidade e características do objeto.

3.3. NORMAS E LEIS

Os serviços devem ser prestados de acordo com as normas ABNT e legislações municipais, estaduais e federais vigentes, bem como com demais normativas e regulamentos pertinentes de outros órgãos. Devem seguir também as boas práticas recomendadas e estabelecidas na área de arquitetura, engenharia e construção.

Em especial, os serviços contratados deverão obedecer às leis:

- a) Lei nº 14.133, de 1º de abril de 2021, Lei de Licitações e Contratos Administrativos;
- b) Lei nº 12.378/2010 regula o exercício da Arquitetura e cria o Conselho de Arquitetura e Urbanismo do Brasil (CAU/BR) e das Unidades da Federação (CAU/UF);
- c) NBR 6492/1994 da ABNT – Associação Brasileira de Normas Técnicas, que regula a representação de projetos de arquitetura no Brasil.

3.4. MODALIDADE DA LICITAÇÃO E FORMA DE JULGAMENTO

O processo licitatório, em conformidade com o art. 28 da Lei 14.133/2021, para execução do objeto deste Estudo Técnico Preliminar e em função de suas características tem como melhor solução para a modalidade de licitação o **PREGÃO**. Considerando que:

- a) A concorrência e o pregão seguem o rito procedimental comum a que se refere o art. 17 da Lei 14.133/2021, adotando-se o pregão sempre que o objeto possuir padrões de desempenho e qualidade que possam ser objetivamente definidos pelo edital, por meio de especificações usuais de mercado. (Lei 14.133/2021 art. 29);
- b) O pregão não se aplica às contratações de serviços técnicos especializados de natureza predominantemente intelectual e de obras e serviços de engenharia, exceto os serviços de engenharia de que trata a alínea “a” do inciso XXI do caput do art. 6º da Lei 14.133/2021 (Lei 14.133/2021 art. 29 parágrafo único);
- c) O objeto desta contratação, por sua alta heterogeneidade ou complexidade, é considerado **SERVIÇO COMUM**;

A forma de julgamento do processo licitatório, considerando se tratar de objeto de execução de obra/serviço comum, em conformidade com a alínea XXXVIII do art. 6º da Lei 14.133/2021, será pelo **MENOR PREÇO**.

4. ESTIMATIVA DAS QUANTIDADES

Fundamentação: *Estimativas das quantidades para a contratação, acompanhadas das memórias de cálculo e dos documentos que lhes dão suporte, que considerem interdependências com outras contratações, de modo a possibilitar economia de escala; (inciso IV do § 1º do art. 18 da Lei nº 14.133, de 2021).*

A demanda de serviços prevista será definida pelo corpo técnico do Setor de Planejamento de acordo com as necessidades do objeto a ser fornecido e com base nas normas técnicas de cada tipo de projeto e nas normas municipais, estaduais e federais.

A relação entre a demanda prevista e a quantidade a ser contratada advirá de estudo de caso da realidade local, a ser feito pelo corpo técnico do Setor de Planejamento, convertendo em projetos técnicos e memoriais descritivos, o que resultará no orçamento completo do objeto a ser fornecido, inclusive com valor final de referência da contratação.

A quantidade estimada conforme a dimensão da quadra objeto do projeto é de 10.579,36m².

Item	Objeto	Unidade	Quantidade
1	MAQUETE FÍSICA DE TODA A QUADRA	m ²	10.579,36

Na maquete devem ser representados todos os elementos construtivos, paisagísticos e urbanísticos conforme a maquete eletrônica em 3D.

5. LEVANTAMENTO DE MERCADO

Fundamentação: *Levantamento de mercado, que consiste na análise das alternativas possíveis, e justificativa técnica e econômica da escolha do tipo de solução a contratar (inciso V do § 1º do art. 18 da Lei nº 14.133, de 2021).*

Das alternativas entendidas como viável de forma a atender a necessidade de fornecimento de maquete física, atualmente, tem-se três possibilidades:

ID	DESCRIÇÃO DA SOLUÇÃO (OU CENÁRIO)
1	MAQUETE CONCEITUAL
2	MAQUETE DE APRESENTAÇÃO
3	MAQUETE EXECUTIVA



Em uma análise comparativa quanto as soluções possíveis, foram considerados como critérios comparativos: tipo de foco, representação da cor ou textura, nível de detalhes, acabamento, detalhes executivos, fidelidade realística e custo.

SOLUÇÃO	1	2	3
TIPO DE FOCO	Transmite o conceito básico do projeto	Foco em detalhes	Foco fiel às especificações do projeto, com aspectos técnicos e detalhes construtivos
REPRESENTAÇÃO DE COR OU TEXTURA	Cor única, sem texturas	Representa fielmente as cores e texturas	Representa fielmente as cores e texturas
ACABAMENTO	Baixo	Alto	Alto
NÍVEL DE DETALHES	Baixo	Médio	Alto
HUMANIZAÇÃO	Baixo	Alto	Alto
DETALHES EXECUTIVOS	Baixo	Baixo	Alto
FIDELIDADE REALÍSTICA	Baixo	Alto	Alto
CUSTO	Baixo	Médio	Alto

A escolha da maquete de apresentação em comparação às demais soluções apresentou um maior custo-benefício, podendo ser justificada da seguinte maneira:

Tipo de foco: O projeto a ser apresentado pela maquete carece de maior foco nos detalhes, de modo que possibilite a clara interpretação dos elementos a serem revitalizados, mas não é necessário representação de detalhes construtivos, já que o projeto que norteou a elaboração da maquete não se trata de projeto executivo, dessa forma, a melhor opção é a maquete de apresentação.

Representação de cor ou textura e acabamento: Da mesma forma que o item anterior, no projeto a ser representado pela maquete física carecem ser representadas fielmente suas cores, texturas e acabamentos para que possa ser corretamente interpretada e que não restem dúvidas quanto a sua futura implantação, sendo assim a maquete conceitual está fora de cogitação.

Nível de detalhes: O nível de detalhes a ser representado na maquete precisa ser possível a verificação dos tipos de materiais e elementos construtivos externos, não havendo necessidade de identificação de estruturas ou métodos construtivos, sendo assim, a solução ideal é a maquete de

apresentação.

Humanização: É imprescindível que a maquete física seja humanizada para representar fielmente a utilização dos espaços, por meio de arborização, figuras humanas, veículos, etc. Descarta-se, portanto, a maquete conceitual.

Detalhes executivos: Na maquete conceitual e de apresentação, como já mencionado anteriormente, não há detalhes executivos, apenas na maquete executiva, porém, o objetivo da maquete em questão não necessita de apresentação de detalhes executivos já que provém de maquete eletrônica apenas e não de projetos executivos. A maquete de apresentação é o tipo mais adequado nesse quesito.

Fidelidade realística: Tanto a maquete de apresentação quanto a maquete executiva possuem fidelidade realística elevada. A única que não seria viável é a maquete conceitual.

Custo: A maquete conceitual teria o melhor custo, porém não possui a qualidade necessária que se busca para a apresentação do objeto, já a maquete executiva ofereceria alguns itens além das necessidades resultando em um custo elevado, tornando-a inviável. Sendo assim, a maquete de apresentação seria a mais vantajosa.

Por fim, avaliando todos os itens relacionados entende-se que a maquete de apresentação seria a mais adequada

Em suma, o custo é um dos itens mais relevantes, considerando que trata de receita pública, tendo isso em mente é possível afirmar que a maquete de apresentação é a escolha mais vantajosa para o objeto desta contratação.

6. ESTIMATIVA DO PREÇO DA CONTRATAÇÃO

Fundamentação: *Estimativa do valor da contratação, acompanhada dos preços unitários referenciais, das memórias de cálculo e dos documentos que lhe dão suporte, que poderão constar de anexo classificado, se a Administração optar por preservar o seu sigilo até a conclusão da licitação caso (inciso VI do § 1º do art. 18 da Lei 14.133, de 2021).*

Estimativa preliminar do preço para a confecção e fornecimento de maquete física na escala 1:100. Esta estimativa foi realizada nos termos do art. 23, da lei nº 14.133, de 2021, visando à escolha da melhor solução e à análise de sua viabilidade econômica.

Id	COTAÇÃO DE MERCADO DE FORNECIMENTO DE MAQUETES FÍSICAS	QTD	UN	VALOR
1	Arquitetura Aditiva Ltda	1	UN	R\$ 15.650,00
2	Deli Maquetes	1	UN	R\$



				15.400,00
3	Fozit Soluções em tecnologia Ltda	1	UN	R\$ 58.000,00
4	New Sof Maquetes Ltda	1	UN	R\$ 47.000,00

Os valores supracitados foram estimados considerando valores praticados pelo mercado. Para esta contratação o valor estimado foi definido com base em cotações de mercado de empresas diversas, devido à peculiaridade do objeto tendo dimensões e especificações próprias.

7. DESCRIÇÃO DA SOLUÇÃO COMO UM TODO

Fundamentação: *Descrição da solução como um todo, inclusive das exigências relacionadas à manutenção e à assistência técnica, quando for o caso (inciso VII do § 1º do art. 18 da Lei 14.133, de 2021)*

Após a conclusão do estudo comparativo entre as diversas soluções, a solução que se destacou e que será utilizada para a elaboração do termo de referência será a de maquete física de apresentação.

8. JUSTIFICATIVA PARA PARCELAMENTO

Fundamentação: *Justificativas para o parcelamento ou não da contratação, se aplicável. (inciso VIII do § 1º do art. 18 da lei nº 14.133, de 2021).*

A decisão de não parcelar o objeto da licitação é baseada na natureza da contratação. O objeto é composto por um conjunto de serviços correlatos que, quando contratados conjuntamente, resultam em maior economia em comparação com a contratação individual de cada serviço. Essa abordagem está em conformidade com os princípios expressos no art. 5º, da Lei 14.133/2021, que enfatizam a seleção da proposta mais vantajosa para a administração e a competitividade.

A adjudicação do item, portanto, dar-se-á de forma **global** por se tratar do método mais vantajoso para a Administração pública.

9. DEMONSTRAÇÃO DOS RESULTADOS PRETENDIDOS

Fundamentação: *Demonstrativo dos resultados pretendidos em termos de economicidade e de melhor aproveitamento dos recursos humanos, materiais e financeiros disponíveis. (inciso IX do § 1º do art. 18 da lei nº 14.133, de 2021).*

Conforme já exposto aqui em outros *campos de fundamentação*, com a finalização da aquisição, considerando que o projeto seja integralmente e fielmente executado, o resultado é a clara e completa visualização e interpretação do projeto de revitalização e intervenções pretendido no local, visando a melhoria no atendimento público bem como a desburocratização municipal, resultando em economia de custos e maior eficiência energética e ambiental, conseqüentemente, melhorando não só a qualidade de vida dos habitantes, como também dos cidadãos residentes na cidade.

10. PROVIDÊNCIAS PRÉVIAS AO CONTRATO

Fundamentação: *Providências a serem adotadas pela Administração previamente à celebração do contrato, inclusive quanto à capacitação de servidores ou de empregados para fiscalização e gestão contratual (inciso X do § 1º do art. 18 da lei nº 14.133, de 2021).*

Previamente a contratação do objeto, deverão ser providenciados todos os documentos correlacionados ao processo.

11. CONTRATAÇÕES CORRELATAS/INTERDEPENDENTES

Fundamentação: *Contratações correlatas e/ou interdependentes. (inciso XI do § 1º do art. 18 da lei nº 14.133, de 2021).*

Não será necessária nenhuma contratação correlata ou interdependente.

12. IMPACTOS AMBIENTAIS

Fundamentação: *Descrição de possíveis impactos ambientais e respectivas medidas mitigadoras, incluídos requisitos de baixo consumo de energia e de outros recursos, bem como logística reversa para desfazimento e reciclagem de bens e refugos, quando aplicável; (inciso XI do § 1º do art. 18 da lei nº 14.133, de 2021).*



Com base na filosofia atual de sustentabilidade incorporada por este Município que busca a proposta mais vantajosa levando em conta não apenas o preço, mas o custo como um todo, considerando a manutenção da vida no planeta, a equidade social e o bem-estar humano, em consonância com o artigo 5º da Lei 14.133/2021, as aquisições deste processo devem observar os parâmetros legais de preservação ao meio ambiente e desenvolvimento sustentável.

Desta forma, itens como utilização de energia renovável, embalagens recicláveis, baixo consumo de energia, baixa emissão de calor e reengenharia do equipamento, estão subentendidos como “incorporados” à produção e funcionamento do equipamento.

Os materiais que compõem as embalagens do produto, as aparas, partes, pedaços inutilizados, sobejos, fragmentos quaisquer serão posteriormente descartados pela Contratada, em linha com toda a legislação ambiental e sempre levando em consideração o descarte sustentável que visam a reciclagem, e dentro do possível, o reaproveitamento dos materiais.

Assim sendo, prepondera-se que no processo em questão, sobretudo no que concerne à prestação de serviço de montagem de móveis e instalações, as práticas de sustentabilidade são de responsabilidade da Contratada, sobretudo no que tange às obrigações trabalhistas, o emprego dos EPs, e a origem certificada dos materiais utilizados serão cobradas pelo fiscal na execução do contrato. Entretanto, destacamos os seguintes aspectos a serem observados pela empresa:

a) Contribuir para a promoção do desenvolvimento nacional sustentável no cumprimento de diretrizes e critérios de sustentabilidade ambiental, de acordo com o art. 225 da Constituição Federal/88, e em conformidade com o art 5º da Lei 14.133/21;

b) Obedecer às normas técnicas de saúde, higiene e de segurança do trabalho, de acordo com as normas do MTE;

c) Visar economia na utilização de máquinas, equipamentos e ferramentas contribuindo para a redução do consumo de energia, bem como na utilização de tecnologias e materiais que reduzam o impacto ambiental;

d) Orientar seus empregados para colaborar de forma efetiva no desenvolvimento das atividades do programa de separação de resíduos sólidos, e resíduos recicláveis descartados, de acordo com a Lei 12.305/10.

As recomendações relacionadas aqui, não afastam a adoção de adicionais padrões de elevadas considerações à perseguição do maior aprimoramento da sustentabilidade.

13. POSICIONAMENTO SOBRE A VIABILIDADE DA CONTRATAÇÃO

Fundamentação: *Posicionamento conclusivo sobre a adequação da contratação para o atendimento da necessidade a que se destina. (inciso XIII do § 1º do art. 18 da lei nº 14.133, de 2021).*

Considerando todos os aspectos analisados neste Estudo Técnico Preliminar, entende-se por viável a contratação do objeto em estudo, com as características apontadas, a serem pormenorizadas



e detalhadas no Termo de Referência e modelagem 3D anexa.

Timbó/SC, 17 de setembro de 2024

Secretária da Fazenda
MARIA ANGELICA FAGGIANI

ESTE DOCUMENTO FOI ASSINADO EM: 10/10/2024 16:17-03:00-03
PARA CONFERENCIA DO SEU CONTEUDO ACESSE <https://c.atende.net/tp67082839593ae>.
POR MARIA ANGELICA FAGGIANI-***996039*** - (***-996.039-**) EM 10/10/2024 16:17



**ANEXO II
MINUTA CONTRATUAL**

CONTRATO ADMINISTRATIVO N.º _____/2024

CONTRATAÇÃO DE EMPRESA ESPECIALIZADA NA CONFECÇÃO E FORNECIMENTO DE MAQUETE FÍSICA EM ESCALA 1:100 PARA REPRESENTAR VISUALMENTE A QUADRA URBANA DA PREFEITURA MUNICIPAL DE TIMBÓ, CONFORME CONDIÇÕES, QUANTIDADES E EXIGÊNCIAS ESTABELECIDAS NO TERMO DE REFERÊNCIA.

MUNICÍPIO DE TIMBÓ, através da Secretaria da Fazenda e Administração, representada pela Secretária, Sra. Maria Angélica Faggiani, abaixo denominado **MUNICÍPIO** e a empresa _____, pessoa jurídica de direito privado, inscrito no CNPJ n. _____ estabelecido à Rua _____, bairro _____, cidade de _____ - _____, email _____, whatsapp _____, neste ato representada por _____, _____ (nacionalidade), _____ (profissão), portador do CPF n. _____ e RG n. _____, residente e domiciliado à Rua _____, bairro _____, cidade _____ - _____, no uso de suas atribuições legais, doravante denominada **CONTRATADA**, com fundamento na Lei n.º 14.133/2021, Decreto n.º 6770/2023, e demais dispositivos legais aplicáveis à espécie e de conformidade com o Edital de Pregão Eletrônico n.º _____ resolvem, de comum acordo, celebrar este CONTRATO mediante as seguintes cláusulas e condições:

CLÁUSULA PRIMEIRA – DO OBJETO

O presente instrumento tem por objeto a **CONTRATAÇÃO DE EMPRESA ESPECIALIZADA NA CONFECÇÃO E FORNECIMENTO DE MAQUETE FÍSICA EM ESCALA 1:100 PARA REPRESENTAR VISUALMENTE A QUADRA URBANA DA PREFEITURA MUNICIPAL DE TIMBÓ**, de acordo com as especificações técnicas constantes neste contrato, no Edital de Pregão Eletrônico n.º _____, Termo de Referência e demais anexos, sendo:

ITEM	DESCRIÇÃO	UND	QUANT	R\$ UNIT	R\$ TOT
1	MAQUETE FÍSICA NA ESCALA 1:100	UN	1	R\$	R\$

O objeto abrange, pela **CONTRATADA**, de todos os serviços, atos, procedimentos, atividades e fornecimentos necessários ao seu pleno, total e integral cumprimento, bem como das demais atribuições e responsabilidades deste instrumento, Edital de Pregão Eletrônico n.º _____/2024 e anexos, tudo de acordo com as condições estabelecidas pelo **MUNICÍPIO**.

O presente contrato, Edital de Pregão Eletrônico n.º _____/2024, Termo de Referência e demais anexos são complementares entre si, de forma que qualquer especificação, obrigação, condições e responsabilidades constantes em um e omitido em outro será considerado existente e válido para todos os fins.

O regime de execução será o da **empreitada por preço global**.

CLÁUSULA SEGUNDA – DO PREÇO, CONDIÇÕES DE PAGAMENTO, DOTAÇÃO ORÇAMENTÁRIA E REAJUSTE

O **MUNICÍPIO** pagará à **CONTRATADA** o valor total de R\$ _____ (_____) pelo pleno e correto cumprimento de todo o objeto e demais atribuições, obrigações e responsabilidades deste instrumento, conforme preço da Tabela constante da Cláusula Primeira.

O(s) pagamento(s) será(ão) realizado(s) mediante a efetiva prestação dos serviços/entrega do objeto e de acordo com os valores/itens demandados, em até 15 (quinze) dias, condicionados à apresentação, pela **CONTRATADA**, do(s) documento(s) fiscal(s), com aceite no verso, devendo-se cumprir todas as demais condições estabelecidas neste instrumento.

A **CONTRATADA** deverá apresentar Nota Fiscal/Fatura discriminando a execução do serviço efetivamente prestado, com a documentação que comprove o recolhimento das contribuições sociais específicas de seus empregados (Fundo de Garantia por Tempo de Serviço e Previdência Social), consistindo no protocolo de envio de arquivo emitido pela conectividade social, relação dos trabalhadores constantes do arquivo SEFIP – relação de tomadores – RET, bem como a folha de pagamento, correspondente ao mês da última competência vencida.

Os pagamentos serão realizados mediante depósito bancário na conta de titularidade da **CONTRATADA**:

- Banco _____, Agência _____, Conta Corrente _____, CNPJ _____, titularidade _____

Neste preço estão inclusos todos os custos do objeto, responsabilidade técnica, licenças, autorizações, alvarás, mão de obra, pessoal, manutenção, materiais, transportes/fretes, seguros, equipamentos (inclusive os de proteção individual, quando necessários), fretes, tributos, traslados, estadias, diárias, alimentações, encargos sociais e trabalhistas e demais custos, sejam eles de que natureza forem, necessários a plena e total execução do objeto, atribuições e obrigações deste instrumento.

Incidirá sobre o valor total da(s) nota(s) fiscal(is) emitida(s) pela **CONTRATADA**, os tributos decorrentes de expressa disposição e obrigação legal, que serão retidos na fonte.

As despesas deste instrumento correrão por conta da seguinte dotação orçamentária:

- I. **Gestão:** 03 - SECRETARIA DE FAZENDA E ADMINISTRAÇÃO MUNICIPAL;
- II. **Unidade:** 01 – ADMINISTRAÇÃO GERAL;
- III. **Ação:** 2520 – GESTÃO DA DADMINISTRAÇÃO E CONTROLE MUNICIPAL;
- IV. **Elemento de Despesa:** 33390 – APLICAÇÕES DIRETAS;



V. Referência: 715 – RECURSOS ORDINÁRIOS;

O preço inicialmente contratado é fixo e irrevogável no prazo de um ano contados a partir da data da apresentação da proposta.

Após o interregno de um ano, o preço inicial poderá ser reajustado, mediante a aplicação do índice IPCA – E (Índice Nacional de Preços ao Consumidor Amplo Especial – IBGE), exclusivamente para as obrigações iniciadas e concluídas após a ocorrência do referido prazo.

O reajuste será precedido de solicitação da **CONTRATADA** e será efetivado por Termo Aditivo.

A concessão do reajuste deverá ser autorizada pelo gestor do contrato e Autoridade Superior.

Caso o índice estabelecido para reajustamento venha a ser extinto ou de qualquer forma não possa mais ser utilizado, será adotado, em substituição, o que viera ser determinado pela legislação então em vigor.

Na ausência de previsão legal quanto ao índice substituto, as partes elegerão novo índice oficial, para reajustamento do preço do valor remanescente, por meio de termo aditivo.

CLÁUSULA TERCEIRA – PRAZOS E LOCAL DE ENTREGA

O prazo de vigência deste contrato é de 12 (doze) meses, contados da sua publicação no Diário Oficial dos Municípios – DOM, podendo ser alterado e/ou prorrogado (por acordo e interesse das partes), através de Termo Aditivo, observadas as condições do edital e da Lei n. 14.133/2021.

O Prazo de entrega do objeto é de 60 (sessenta) dias, a contar do recebimento da Ordem de Compra, que será emitida de acordo com a necessidade da Administração.

A entrega deverá ocorrer na sede da Prefeitura de Timbó, localizada na Avenida Getúlio Vargas n. 700, Centro, Timbó-SC, no horário compreendido entre as 8h as 12h e das 14h as 17h, de segunda a sexta-feira.

CLÁUSULA QUARTA - RESPONSABILIDADES DA CONTRATADA

Fica desde já a **CONTRATADA** responsável:

- a) Fornecer o objeto, seguindo as especificações previstas no termo de referência;
- b) Cumprir todos os requisitos, atribuições e responsabilidades previstas no termo de referência;
- c) Executar o fornecimento conforme especificado no Termo de Referência, com a alocação de empregados habilitados e com formação técnica adequada para a execução dos serviços contratados;
- d) Fornecer todos os Equipamentos de Proteção Individual – EPIs e quando for o caso, fiscalizando seu uso regular;



- e) Comunicar o **MUNICÍPIO**, imediatamente, qualquer alteração que possa comprometer a execução do serviço/entrega do objeto;
- f) Adequar, por determinação do **MUNICÍPIO**, imediatamente, qualquer serviço ou fornecimento que não esteja sendo executado/entregue de acordo ou que não atenda a finalidade que dele naturalmente se espera, até o prazo máximo de 3 (três) dias corridos;
- g) Caso não seja possível efetuar as adequações corretivas, ou caso a empresa se recuse a realizar tais adequações, e do ato resulte dano, caberá a **CONTRATADA** ressarcir o **MUNICÍPIO**, garantida ampla defesa e o contraditório, sem prejuízo das penalidades previstas no contrato;
- h) Zelar pela perfeita execução dos serviços/fornecimentos contratados;
- i) Assumir a responsabilidade pela qualidade dos serviços/objeto fornecido, bem como por quaisquer danos decorrentes da execução deste, causados ao **MUNICÍPIO** e ou a terceiros, decorrentes de sua culpa ou dolo na execução dos serviços, não reduzindo ou excluindo tal responsabilidade face à fiscalização ou acompanhamento da Administração, ocorrendo por sua conta exclusiva todas as providências e despesas decorrentes;
- j) Facilitar todas as atividades de fiscalização que serão realizadas pelos servidores designados do **MUNICÍPIO** fornecendo todas as informações que forem necessárias;
- k) Responsabilizar-se pelo cumprimento dos postulados legais vigentes, como também assegurar os direitos e o cumprimento de todas as obrigações estabelecidas por normas técnicas regulamentadoras vigentes no país;
- l) Sujeitar-se à mais ampla e irrestrita fiscalização por parte do **MUNICÍPIO**, prestando todos os esclarecimentos que lhes forem solicitados e atendendo às reclamações formuladas;
- m) Não subcontratar o objeto, no seu todo, sob qualquer hipótese. Em caso de subcontratação parcial, somente com a aquiescência prévia e expressa do **MUNICÍPIO**;
- n) Apresentar, sempre que solicitado, registro de trabalho dos funcionários;
- o) Adotar medidas que visem à redução do consumo de recursos naturais, a destinação adequada de resíduos gerados durante a prestação do serviço, e a promoção de práticas de responsabilidade social, como a valorização e capacitação da mão de obra local, quando possível.
- p) Responsabilizar-se pela resistência e estabilidade dos materiais fornecidos;

CLÁUSULA QUINTA – RESPONSABILIDADES DO MUNICÍPIO

Fica o **MUNICÍPIO** responsável em:

- a) Comunicar à **CONTRATADA** toda e qualquer ocorrência relacionada com a execução dos serviços/fornecimento o objeto, diligenciando nos casos que exigem providências corretivas;
- b) Permitir o acesso dos empregados da **CONTRATADA**, quando necessário, às suas dependências para execução dos serviços/entrega do objeto;
- c) Prestar as informações e os esclarecimentos que venham a ser solicitados pelos empregados da **CONTRATADA**;
- d) Proceder à fiscalização dos serviços/objetos contratados;
- e) Realizar os pagamentos no prazo avençado.
- f) Em notificar por escrito, a **CONTRATADA** da aplicação de qualquer sanção;

- g) Em aplicar penalidades a **CONTRATADA** por infrações contratuais verificadas na execução do objeto

CLÁUSULA SEXTA – PENALIDADES

Serão aplicadas à **CONTRATADA**, caso seja responsável pelas infrações administrativas previstas na Lei nº 14.133/2021, no Edital e neste contrato, as seguintes sanções:

a) advertência, no caso de incidência na infração administrativa prevista no inciso I do caput do art. 155 da Lei nº 14.133/2021, quando não se justificar a imposição de penalidade mais grave;

b) multa no percentual de 20% sobre o valor do contrato, nos casos de incidência nas infrações administrativas previstas no art. 155 da Lei nº 14.133/2021;

b.1) O atraso injustificado na execução do contrato sujeitará a **CONTRATADA** a multa de mora, no percentual de 0,5% do valor do contrato por dia de atraso.

c) impedimento de licitar e contratar, nos casos de incidência nas infrações administrativas previstas nos incisos II, III, IV, V, VI e VII do caput do art. 155 da Lei nº 14.133/2021, quando não se justificar a imposição de penalidade mais grave, e impedirá a **CONTRATADA** responsável de licitar ou contratar no âmbito da Administração Pública direta e indireta do **MUNICÍPIO DE TIMBÓ**, pelo prazo de 3 (três) anos.

d) declaração de inidoneidade para licitar ou contratar, nos casos de incidência nas infrações administrativas previstas nos incisos VIII, IX, X, XI e XII do caput do art. 155 da Lei nº 14.133/2021, bem como pelas infrações administrativas previstas nos incisos II, III, IV, V, VI e VII do caput do referido artigo que justifiquem a imposição de penalidade mais grave que a sanção referida no § 4º do art. 155, e impedirá a **CONTRATADA** de licitar ou contratar no âmbito da Administração Pública direta e indireta de todos os entes federativos, pelo prazo de 6 (seis) anos.

Na aplicação das sanções serão considerados a natureza e a gravidade da infração cometida, as peculiaridades do caso concreto, as circunstâncias agravantes ou atenuantes, os danos que dela provierem para a Administração Pública e a implantação ou o aperfeiçoamento de programa de integridade, conforme normas e orientações dos órgãos de controle.

As sanções de advertência, impedimento de licitar e contratar e declaração de inidoneidade para licitar e contratar poderão ser aplicadas cumulativamente com a penalidade de multa.

Os débitos da **CONTRATADA** para com o **MUNICÍPIO**, resultantes de multa administrativa e/ou indenizações, poderão ser compensados, total ou parcialmente, com a garantia prestada ou com os créditos devidos pelo **MUNICÍPIO** decorrentes deste mesmo contrato ou de outros contratos administrativos que a **CONTRATADA** possua com o órgão ora contratante, sem prejuízo da cobrança judicial, na forma regulamentada pela União por meio da Instrução Normativa SEGES/ME nº 26, de 13 de abril de 2022 ou outra que vier a substituí-la.



Na aplicação da sanção de multa será facultada a defesa da **CONTRATADA** no prazo de 15 (quinze) dias úteis, contado da data de sua intimação, a qual, não sendo aceita ou deixando de ser apresentada, culminará na cobrança da penalidade, tudo de conformidade com o edital, anexos e este contrato, independentemente das demais medidas editalícias, contratuais e legais cabíveis.

As multas deverão ser pagas junto à Tesouraria da Fazenda Pública Municipal, podendo ser retirada dos valores devidos a **CONTRATADA** ou cobrada administrativa ou judicialmente após a notificação, o que esta última expressamente autoriza.

O prazo para o pagamento/recolhimento das multas será de 05 (cinco) dias úteis a contar da intimação da decisão administrativa que as tenham aplicado.

A aplicação das sanções de impedimento de licitar e contratar e declaração de inidoneidade para licitar ou contratar, requererá a instauração de processo de responsabilização, a ser conduzido por comissão a ser designada por ato do Chefe do Executivo, composta de 2 (dois) servidores estáveis, que avaliará fatos e circunstâncias conhecidos e intimará a **LICITANTE** ou a **CONTRATADA** para, no prazo de 15 (quinze) dias úteis, contado da data de intimação, apresentar defesa escrita e especificar as provas que pretenda produzir.

As penalidades serão aplicadas sem prejuízo das demais sanções cabíveis, sejam estas administrativas e/ou penais e/ou civis, previstas na Lei nº. 14.133/2021 e demais atinentes à espécie.

A pena de inidoneidade será precedida de análise jurídica e observará as regras previstas no §6º do art. 156 da Lei nº 14.133/2021.

A aplicação das sanções previstas nesta Cláusula, não exclui, em hipótese alguma, a obrigação de reparação integral do dano causado ao **MUNICÍPIO**.

Todas as notificações/intimações serão realizadas por escrito, admitindo-se o **uso de mensagem eletrônica** para esse fim, por meio do email e whatsapp constantes do preâmbulo deste contrato, ficando a **CONTRATADA** responsável por comunicar o **MUNICÍPIO** em caso de eventual alteração.

CLÁUSULA SÉTIMA – DA EXTINÇÃO DO CONTRATO

A extinção do contrato poderá ser:

- a) determinada por ato unilateral e escrito do **MUNICÍPIO**, exceto no caso de descumprimento decorrente de sua própria conduta;
- b) consensual, por acordo entre as partes, por conciliação, por mediação ou por comitê de resolução de disputas, desde que haja interesse do **MUNICÍPIO**;
- c) determinada por decisão arbitral, em decorrência de cláusula compromissória ou compromisso arbitral, ou por decisão judicial.



Ocorrerá a extinção do contrato por iniciativa do **MUNICÍPIO**, assegurado o contraditório e a ampla defesa à **CONTRATADA**, nas seguintes situações:

I - não cumprimento ou cumprimento irregular de normas editalícias ou de cláusulas contratuais, de especificações, de projetos ou de prazos;

II - desatendimento das determinações regulares emitidas pela autoridade designada para acompanhar e fiscalizar sua execução ou por autoridade superior;

III - alteração social ou modificação da finalidade ou da estrutura da empresa que restrinja sua capacidade de concluir o contrato;

IV - decretação de falência ou de insolvência civil, dissolução da sociedade ou falecimento do contratado;

V - caso fortuito ou força maior, regularmente comprovados, impeditivos da execução do contrato;

VI - razões de interesse público, justificadas pelo **MUNICÍPIO**;

VII - não cumprimento das obrigações relativas à reserva de cargos prevista em lei, bem como em outras normas específicas, para pessoa com deficiência, para reabilitado da Previdência Social ou para aprendiz.

A **CONTRATADA** terá direito à extinção do contrato nas seguintes hipóteses:

I - supressão, por parte do **MUNICÍPIO**, de obras, serviços ou compras que acarrete modificação do valor inicial do contrato além do limite permitido no [art. 125 da Lei 14.133/2021](#);

II - suspensão de execução do contrato, por ordem escrita do **MUNICÍPIO**, por prazo superior a 3 (três) meses;

III - atraso superior a 2 (dois) meses, contado da emissão da nota fiscal, dos pagamentos ou de parcelas de pagamentos devidos pelo **MUNICÍPIO**;

Nos casos em que a extinção decorrer de culpa exclusiva do **MUNICÍPIO**, a **CONTRATADA**, será ressarcida dos prejuízos regularmente comprovados, quando os houver sofrido e terá direito à: devolução da garantia, se houver prestado; pagamentos devidos pela execução do contrato até a data da extinção; pagamento do custo da desmobilização.

A extinção do contrato de que trata o inciso I do art. 138 acarretará as consequências previstas no art. 139, ambos da Lei Federal nº. 14.133/2021.

CLÁUSULA OITAVA – DAS ALTERAÇÕES

Eventuais alterações contratuais reger-se-ão pela disciplina dos arts. 124 e seguintes da Lei nº 14.133/2021.

A **CONTRATADA** é obrigada a aceitar, nas mesmas condições contratuais, os acréscimos ou supressões que se disserem necessários, até o limite de 25% (vinte e cinco por cento) do valor inicial atualizado do contrato.

Registros que não caracterizem alteração do contrato podem ser realizados por simples apostila, dispensada a celebração de termo aditivo, na forma do art. 136 da Lei nº 14.133/2021.

CLÁUSULA NONA – DAS DISPOSIÇÕES GERAIS E EVENTUALIDADE E NÃO SUBORDINAÇÃO

A **CONTRATADA** não poderá transferir, delegar ou ceder, de qualquer forma a terceiros, as atribuições e responsabilidades deste instrumento, sem o prévio consentimento por escrito do **MUNICÍPIO**.

O objeto do presente contrato observará, além das disposições legais e regulamentares mencionadas, todas as demais normas, regulamentações e legislações aplicáveis à espécie.

A **CONTRATADA** prestará única e exclusivamente o objeto, não havendo qualquer tipo de subordinação ou vínculo empregatício entre a mesma e o **MUNICÍPIO**, ou seja, o presente instrumento não gera qualquer vínculo trabalhista entre as partes, arcando a **CONTRATADA** inteiramente com o pagamento de todos os encargos.

A execução do objeto observará, além das disposições legais e regulamentares já mencionadas, todas as demais normas, regulamentações e legislações aplicáveis a espécie.

CLÁUSULA DÉCIMA – DO MODELO DE GESTÃO

O presente Contrato deverá ser executado fielmente pelas partes, de acordo com as cláusulas avençadas e as normas da Lei nº 14.133/2021 e Decreto nº 6770/2023, e cada parte responderá pelas consequências de sua inexecução total ou parcial.

As comunicações entre o **MUNICÍPIO** e a **CONTRATADA** devem ser realizadas por escrito sempre que o ato exigir tal formalidade, admitindo-se o uso de mensagem eletrônica para esse fim, por meio de email e whatsapp, informados pela **CONTRATADA** no preâmbulo deste contrato, que se responsabilizará por comunicar o **MUNICÍPIO** em caso de eventual alteração.

A execução do contrato deverá ser acompanhada e fiscalizada pelo(s) fiscal(is) designado no Edital e/ou Termo de Referência (ou pelo(s) respectivo(s) substituto(s)), para que sejam cumpridas todas as condições estabelecidas, de modo a assegurar os melhores resultados para a Administração.

O(s) fiscal(is) anotar(ão) no histórico de gerenciamento todas as ocorrências relacionadas à execução do objeto, com a descrição do que for necessário para a regularização das faltas ou dos defeitos observados



Identificada qualquer inexatidão ou irregularidade, o(s) fiscal(is) emitirá(ão) notificações para a correção da execução, determinando prazo para a correção.

O(s) fiscal(is) informará(ã) ao gestor do contrato, em tempo hábil, a situação que demandar decisão ou adoção de medidas que ultrapassem sua competência, para que adote as medidas necessárias e saneadoras, se for o caso.

No caso de ocorrências que possam inviabilizar a execução do contrato, o(s) fiscal(is) comunicará(ão) o fato imediatamente ao gestor do contrato.

O(s) fiscal(is) comunicará(ão) ao gestor do contrato, em tempo hábil, o término do contrato sob sua responsabilidade, com vistas à renovação tempestiva ou à prorrogação, se for o caso.

Caso ocorram descumprimento das obrigações contratuais, o(s) fiscal(is) atuará(ão) tempestivamente na solução do problema, reportando ao gestor do contrato para que tome as providências cabíveis, quando ultrapassar a sua competência.

O gestor do contrato coordenará a atualização do processo de acompanhamento e fiscalização do contrato contendo todos os registros formais da execução no histórico de gerenciamento da ata, elaborando relatório com vistas à verificação da necessidade de adequações da ata para fins de atendimento da finalidade da administração.

O gestor do contrato verificará a manutenção das condições de habilitação da contratada, acompanhará o empenho, o pagamento, as garantias, as glosas e anotar os problemas que obstem o fluxo normal da liquidação e do pagamento da despesa no relatório de riscos eventuais.

O gestor do contrato a formalização de apostilamento e termos aditivos, solicitando quaisquer documentos comprobatórios pertinentes, caso necessário.

Coordenará os atos preparatórios à instrução processual e a formalização dos procedimentos de prorrogação, alteração, reequilíbrio, pagamento, eventual aplicação de sanções, extinção dos contratos, dentre outros e emitirá decisão sobre todas as solicitações relacionadas à execução do contrato, no prazo de 30 (trinta) dias contados da instrução do requerimento.

O gestor do contrato acompanhará os registros realizados pelo(s) fiscal(is) do contrato, de todas as ocorrências relacionadas à execução do contrato e as medidas adotadas, informando, se for o caso, à autoridade superior àquelas que ultrapassarem a sua competência.

O gestor do contrato emitirá documento comprobatório da avaliação realizada pelo(s) fiscal(is), quanto ao cumprimento de obrigações assumidas pela contratada, com menção ao seu desempenho na execução contratual, baseado nos indicadores objetivamente definidos e aferidos, e a eventuais penalidades aplicadas, devendo constar do cadastro de atesto de cumprimento de obrigações.

O gestor do contrato tomará providências para a formalização de processo administrativo de responsabilização para fins de aplicação de sanções, a ser conduzido pela comissão de que trata o art.



158 da Lei nº 14.133, de 2021, ou pelo agente ou pelo setor com competência para tal, conforme o caso.

O gestor do contrato deverá elaborar relatório final com informações sobre a consecução dos objetivos que tenham justificado a contratação e eventuais condutas a serem adotadas para o aprimoramento das atividades da Administração.

CLÁUSULA DÉCIMA PRIMEIRA - DA LEGISLAÇÃO APLICÁVEL

Ao presente contrato, inclusive quanto aos casos omissos, serão aplicáveis as disposições constantes da Lei Federal nº 14.133/2021 e Decreto Municipal nº 6770/2023 e demais preceitos de direito público e, supletivamente, aos princípios da teoria geral dos contratos e as disposições de direito privado, nos termos do art. 89 da Lei nº 14.133/2021.

CLÁUSULA DÉCIMA SEGUNDA - DAS OBRIGAÇÕES PERTINENTES À LGPD

As partes deverão cumprir a Lei nº 13.709, de 14 de agosto de 2018 (LGPD), quanto a todos os dados pessoais a que tenham acesso em razão do contrato administrativo firmado, a partir da apresentação da proposta no procedimento de contratação, independentemente de declaração ou de aceitação expressa.

Os dados obtidos somente poderão ser utilizados para as finalidades que justificaram seu acesso e de acordo com a boa-fé e com os princípios do art. 6º da LGPD.

É vedado o compartilhamento com terceiros dos dados obtidos fora das hipóteses permitidas em Lei.

O **MUNICÍPIO** deverá ser informado no prazo de 5 (cinco) dias úteis sobre todos os contratos de suboperação firmados ou que venham a ser celebrados pela **CONTRATADA**.

Terminado o tratamento dos dados nos termos do art. 15 da LGPD, é dever da **CONTRATADA** eliminá-los, com exceção das hipóteses do art. 16 da LGPD, incluindo aquelas em que houver necessidade de guarda de documentação para fins de comprovação do cumprimento de obrigações legais ou contratuais e somente enquanto não prescritas essas obrigações.

É dever da **CONTRATADA** orientar e treinar seus empregados sobre os deveres, requisitos e responsabilidades decorrentes da LGPD.

A **CONTRATADA** deverá exigir de suboperadores e subcontratados o cumprimento dos deveres da presente cláusula, permanecendo integralmente responsável por garantir sua observância.

O **MUNICÍPIO** poderá realizar diligência para aferir o cumprimento dessa cláusula, devendo a **CONTRATADA** atender prontamente eventuais pedidos de comprovação formulados



A **CONTRATADA** deverá prestar, no prazo fixado pelo **MUNICÍPIO**, prorrogável justificadamente, quaisquer informações acerca dos dados pessoais para cumprimento da LGPD, inclusive quanto a eventual descarte realizado.

Bancos de dados formados a partir de contratos administrativos, notadamente aqueles que se proponham a armazenar dados pessoais, devem ser mantidos em ambiente virtual controlado, com registro individual rastreável de tratamentos realizados (LGPD, art. 37), com cada acesso, data, horário e registro da finalidade, para efeito de responsabilização, em caso de eventuais omissões, desvios ou abusos.

Os referidos bancos de dados devem ser desenvolvidos em formato interoperável, a fim de garantir a reutilização desses dados pela Administração nas hipóteses previstas na LGPD.

O contrato está sujeito a ser alterado nos procedimentos pertinentes ao tratamento de dados pessoais, quando indicado pela autoridade competente, em especial a ANPD por meio de opiniões técnicas ou recomendações, editadas na forma da LGPD.

Os contratos e convênios de que trata o § 1º do art. 26 da LGPD deverão ser comunicados à autoridade nacional.

CLÁUSULA DÉCIMA SEGUNDA - DO FORO

Para dirimir questões decorrentes deste Contrato, fica eleito o Foro da Comarca de Timbó – SC, com renúncia expressa a qualquer outro, por mais privilegiado que seja.

Por estarem acertadas as partes assinam o presente instrumento em 04 (quatro) vias de igual teor e forma, diante das testemunhas abaixo, para que surta os devidos fins e efeitos legais.

Timbó, ____ de _____ de 2024.

MUNICÍPIO DE TIMBÓ

CONTRATADA

MARIA ANGÉLICA FAGGIANI

TESTEMUNHA

TESTEMUNHA

NOME:

NOME:

CPF:

CPF:



ANEXO III

MODELO DECLARAÇÕES OBRIGATÓRIAS

DECLARAÇÃO

_____, CNPJ n.º _____, por intermédio de seu representante legal o (a) Senhor (a) _____, portador (a) do RG n.º _____ e CPF n.º _____, declara:

- a) Que não incorre nas condições impeditivas do art. 14 da Lei Federal nº 14.133/21;
- b) Que atende aos requisitos de habilitação, conforme disposto no art. 63, inciso I, da Lei Federal nº 14.133/21;
- c) Que cumpre as exigências de reserva de cargos para pessoa com deficiência e para reabilitado da Previdência Social, previstas em lei e em outras normas específicas, conforme art. 63, inciso IV, da Lei Federal nº 14.133/21;
- d) Que a proposta apresentada para essa licitação está em conformidade com as exigências do instrumento convocatório e me responsabilizo pela veracidade e autenticidade dos documentos apresentados;
- e) Que a proposta econômica compreende a integralidade dos custos para atendimento dos direitos trabalhistas assegurados na Constituição Federal, nas leis trabalhistas, nas normas infralegais, nas convenções coletivas de trabalho e nos termos de ajustamento de conduta vigentes na data de entrega da proposta, conforme art. 63, §1º, da Lei Federal nº 14.133/21;
- f) Que está ciente do edital e concorda com as condições locais para o cumprimento das obrigações objeto da licitação, conforme art. 67, inciso VI, da Lei Federal nº 14.133/21;
- g) Para fins do disposto no inciso VI do art. 68, da Lei Federal nº 14.133/21, que não emprega menor de 18 (dezoito) anos em trabalho noturno, perigoso ou insalubre e não emprega menor de 16 (dezesesseis) anos, salvo menor, a partir dos 14 (quatorze) anos, na condição de aprendiz, nos termos do inciso XXXIII, do art. 7º, da Constituição Federal/88;
- h) Que não possui, na cadeia produtiva, empregados executando trabalho degradante ou forçado, observando o disposto nos incisos III e IV do art. 1º e no inciso III do art. 5º da Constituição Federal/ 88.

(local e data)

(nome e número do documento de Identidade do Declarante)



ANEXO IV

MODELO DE DECLARAÇÃO DE ENQUADRAMENTO EM REGIME DE TRIBUTAÇÃO DE MICROEMPRESA OU EMPRESA DE PEQUENO PORTE

Declaração de Enquadramento em Regime de Tributação de Microempresa ou Empresa de Pequeno Porte (Na hipótese do licitante ser ME ou EPP)

PREGÃO ELETRÔNICO Nº 529/2024

(Nome da empresa), CNPJ nº, sediada (endereço completo), declaro (amos) para todos os fins de direito, especificamente para participação de licitação na modalidade de Pregão Eletrônico, que estou (amos) sob o regime de ME/EPP, para efeito do disposto na LC 123/2006.

Em cumprimento ao disposto no §2º, do art. 4º, da Lei nº 14.133/21, declaro ainda que, no ano-calendário de realização da presente licitação, ainda não celebramos contratos com a Administração Pública cujos valores somados extrapolem a receita bruta máxima admitida para fins de enquadramento como empresa de pequeno porte.

Local e data

Nome e nº da cédula de identidade do declarante

ESTE DOCUMENTO FOI ASSINADO EM: 10/10/2024 16:17-03:00-03
PARA CONFERENCIA DO SEU CONTEUDO ACESSAR: <https://c.atende.net/tp67082839593ae>.
POR MARIA ANGELICA FAGGIANI-***996039** - (***)-996.039-**) EM 10/10/2024 16:17



ANEXO V
MODELO PROPOSTA DE PREÇOS

PREFEITURA DE TIMBÓ/SC
Pregão Eletrônico n.º 529/2024

Dados da empresa:

Razão Social:

C.N.P.J.:

Endereço:

E-mail:

Telefone comercial:

WhatsApp:

Dados do representante legal responsável pela assinatura do Contrato:

Nome Completo, Estado Civil, CPF, RG e Endereço Residencial.

Informações bancárias:

Banco:

Agência:

C/C:

<i>Item</i>	<i>Qtd.</i>	<i>Und.</i>	<i>Descrição</i>	<i>Valor Unitário (R\$)</i>	<i>Valor Total (R\$)</i>
1	1	SERVIÇO	CONTRATAÇÃO DE EMPRESA ESPECIALIZADA NA CONFECÇÃO E FORNECIMENTO DE MAQUETE FÍSICA EM ESCALA 1:100 PARA REPRESENTAR VISUALMENTE A QUADRA URBANA DA PREFEITURA MUNICIPAL DE TIMBÓ, CONFORME CONDIÇÕES, QUANTIDADES E EXIGÊNCIAS ESTABELECIDAS NESTE TERMO DE REFERÊNCIA.

Local para execução do serviço: (em conformidade com o Edital).

Validade da proposta: (em conformidade com o Edital).

Condições de Pagamento: (em conformidade com o Edital).

Declaro que desde já a empresa _____ compromete-se a cumprir o prazo de entrega rigorosamente em dia, bem como o prazo de garantia mínimo estabelecido, quando for o caso, sob pena de sofrer penalidades aplicadas por esta Administração.

Local/ data

Assinatura